Con Avioneta y Todo Detienen a Cuatro Narcotraficantes

INF. COLS. 2, 3 Y 4.

$1000 PESOS M/N

Meridiano
De Nayarit

Tepic, Nay., Sábado 25 de Noviembre de 1989 | AÑO XLV EPOCA II | NUM. 1,153

Pronto Iran a la Alza Tarifas y Productos del Sector Público

PULSO
Edén Mellado

Es impresionante observar fotografías en periódicos de circulación nacional que te describen hechos concretos de lo que acontece en el país centroamericano El Salvador: en las calles salvadoreñas se abren fosas para reputar a los muertos de la guerra. Cuerpos destrozados, rostros irreconocibles, camuflados. Y por otro lado, un pueblo civil que se le mira haciendo filas para conseguir comida, medicina, y a otros más, encamados en hospitales; como una niña del barrio Mexicano, amputada de una de sus piernas a consecuencia del bombardeo perpetrado por la Fuerza Aérea.

Gobernos extranjeros pueden que el inconveniente entre guerrilleros del Frente Farabundo Martí para la Liberación Nacional (FMLN) y el gobierno que encabeza Alfredo Cristiani negociaran para que ya no haya más derramamiento de sangre, ¿por favor! ¿Y los muertos? ¿Qué? De que sirve el sacrificio de sus vidas.

Una Organización de Naciones Unidas (ONU) que debiera enviarla "fuerza de paz" quedó en una versión de esas que se dan para salir del monte y no ser calificados de inútiles funcionarios de escritorio.

Cadáveres putrefactos, con enfriedad de proyectiles en sus cuerpos fueron aventados a fosas de calles salvadoreñas, así nomás, una ruptura sin contratiempo, sin los santos óleos, al aventón. ¿Che, que fue?

¡Salud!

El Voluntariado de la Comisión Nacional del Agua se reunió en el mágnifico restaurante LA TESCA de la avenida México. De izquierda a derecha: Celinda P. Orta de Zúñiga, Edith Alvara de Aguirre, Lupita Torres de Vera y Guillermina O. de Vargas.

La Oposición, Reducida al Máximo en Tepic: Lomelí Madrigal

POR: PATRICIA RAMIREZ

El presidente del Comité Municipal del Partido Revolucionario Institucional en Tepic, Roberto Lomelí Madrigal, aseguró que uno de mejores logros que ha visto el partido a lo largo de su gestión administrativa, es la reducción al máximo en número de la oposición.

En este sentido, expresó que en el año en que tomó posesión de su puesto actual, 1987 existían muchos sectores sub-urbanos de la ciudad, donde no eran bien recibidas las doctrinas priistas ¿Cómo ejemplo, las colonias 2 de agosto, Sandino, Tierra y Libertad, entre otras.

"Hejamos a cabo diario plantiones de cientos de gentes frente a palacio de gobierno con exigencias y peticiones múltiples, ahora les vemos con menos frecuencia, y constatamos que son manifestaciones de decenas de mantas, sin gente que las acompaña", señaló Lomelí Madrigal.

Dijo, que ha contribuido en gran medida, para obtener la simpatía del pueblo, los beneficios que gracias a el Programa Nacional de Solidaridad, se han remitido 4 cerca de 30 colonias.

"Hemos cumplido con nuestro trabajo ricontinuo, ahora estamos mayor preocupacion es sacar adelante con fuerza y un buen proceso democrático, las reciones de los 160 vemos con menos frecuencia, y constatamos que son manifestaciones de decenas de mantas, sin gente que las acompaña", señaló Lomelí Madrigal.

Epigrama

El Voluntariado Nayarit inició la campaña de Prevención. Con su acción se pretende acabar con el consumo pujo.

Si usted tiene comezón, a lo mejor son los piojos, pero si es "posticón" ... seguro el motivo es otro.

Antonio Almaral.

Ahora Tonelada de Mariguana les Decomisó la Policía Antinarcóticos

POR GUILLERMO AGUIRRE

Cuatro narcotraficantes que venían amparados desde hace tres meses en los estados de Jalisco, Sinaloa y Baja California Norte, fueron arrestados por elementos antinarcóticos de la Procuraduría General de la República (PGR) declaramentados en Nayarit, luego de que el cabdeo de la cadena comunera por Ramón Villanueva Conchas, Juan García, Wilfrido Pazán, Juan González Meza y José Guadalupe Munguía Félix, este último, llegó a Tepic antesser procedente de Guadalajara y se dirigió, en una camioneta de doble rodado, a la calle Rubí 93 de la colonia Matatiempo, y fue allí donde los agentes en compañía de los cómplices a empaquetar casi una tonelada de mariguana, la cual, les fue decomisada.

Asimismo, el comandante de la corporación policiaca, Ernesto Martínez Sánchez, informó a PERIDIANO que a los narcotraficantes se les asegaró tres camionetas, 6 cuernos de Chivo, dinero en efectivo y hasta una avioneta Cessna ... ncotraficantes

PASE A LA PAG. 4

Fallido Asalto

POR GUILLERMO AGUIRRE TORRES

El día de ayer, siendo las 22:10 horas, Fue detenido en las calles de Pino y Mexico por el vecino Santana López Ortega, de 17 años, soltero, obrero, ... ado vainilla, originario ... de Costa Rica, ... pues éste al parecer ... el influjo de un enervante ... lebida, ofreció

PASE A LA PAG. 4

Amenazan con Paros los Trabajadores de SEPESCA

Paros escalonados y movilizaciones podrían instrumentar los trabajadores de la Secretaría de Pesca, ante las tácticas "dilatorias" para dar respuesta al pliego petitorio en torno a la reorganización y reestructuración interna de la dependencia, iban apenas a experimentar trabajar en forma en los estados antes mencionados.

Un emisario Martínez Sánchez aclaró que la investigación para detener a los diveres duró un promedio de tres meses, y que José Guadalupe Munguía Félix venía dedicándose desde dos años a producir heroína, "por lo tanto seguramos checando contactos de esta gente, pues creemos que de este grupo de cuatro narcotraficantes dependen tres bandas que operan en Guadalajara, Culiacán, Mexicali y los Buenos del Este

PASE A LA PAG. 4

advirtió el secretario general del Sindicato de esa institución, José Luis Ballarta Rodríguez.

En conferencia de prensa, explicó que el documento entregado a las autoridades de SEPESCA el pasado 24 de octubre, contempla modificar la estructura escalafonaria de los trabajadores que desempeñan puestos en los niveles técnicos y profesionales.

Al respecto, dijo que de los Angeles Moreno no se opone a ello, siempre y cuando los trabajadores acepten el régimen de confianza y perder con ello sus derechos y conquistas laborales obtendas durante el tiempo que han trabajando en ese dependencia.

El dirigente sindical manifestó que no es posible hablar de modernización y productividad en ese sector, cuando la política de la actual administración tiende a la unilateralidad y someter a su antojo a los trabajadores.

Hizo ver que es injusto

PASE A LA PAG. 4

2 Muertos, en el Rescate del Secuestrado Javier Andrade Hernández, en Rosamorada

Nuevo golpe asestó este día la policía judicial del estado en contra de un grupo de secuestradores que tenían en su poder desde hace 20 días, al señor Javier Andrade Hernández, del municipio de Rosamorada.

En el operativo, ocurrido en horas de la mañana, resultaron muertos dos de los secuestradores, los cuales, Andrés Flores Rodríguez y Anastacio Flores Cedano, en tanto que fue capturado Sergio Astorga Iturrios, de 24 años de edad.

Al informar lo anterior, el director de la Policía Judicial del Estado, Nasor Juan Manuel Pérez Peralta, señaló que desde hace días las investigaciones de sus agentes marchaban por buen camino hasta que hoy por la mañana se logró determinar el lugar donde se tenía secuestrado al señor Andrade.

Este relató que desde el día de su secuestro, ocurrido en un paraje denominado El Corozalón, municipio de Rosamorada, tus captores lo mantuvieron encadenado, señalando que los individuos componían el grupo de fascinerosos, los cuales andaban empeñados y portaban armas largas.

Por su parte, el detenido secuestrador Sergio Astorga declaró ante las autoridades que participó en el secuestro por la parte de la invitación que le hiciera el fallecido Flores, pero lo hizo

"para ver si me hacía pronto de una casita con el dinero del rescate".

Un hermano del liberado, Damián Andrade, declaró por su parte que su familia vivió 20 días de suplicio pues los secuestradores pedían 200 millones de pesos por dejar en libertad a javier, dinero que nunca podría reunir por carecer de dicha cantidad.

Dos Lesionados en la Carretera Tepic-Vallarta

POR GUILLERMO AGUIRRE

Por la carretera Tepic-Vallarta y a la altura de la ... tes se dieron a la fuga, el ... la camioneta marca Datsun, tipo pipara Piedra Blanca, en el pick-up, color amarillo, municipio de Compostela, su modelo 87, placas PE-018 del cual resultó un accidente automovilístico entre un vehículo propiedad del señor Claudio Casillas, marca Rambler, tipo Jeep, Corona, de 33 años de edad color rojo, modelo 82, placas siendo acompañado por su número HW-306 del estado de esposa la señora Martha Dolores ... asiento, ignorándose quien lo res de Casillas.

conducía ya que sus tripulan-

PASE A LA PAG. 4

Tránsito a la Modernidad Rural

POR: BLANCA LILIA GARCIA LOPEZ.

La producción agropecuaria hasta 1965 creció a una tasa superior a la de la población. El sector registro su mayor dinamismo en el periodo 1940-50, cuando su tasa media anual de crecimiento fué de 7 por ciento, la que se redujo al 4.4 por ciento entre 1950 y 65. Hasta este momento la actividad agropecuaria fué exitosa y tuvo incluso las tasas de crecimiento más altas en América Latinaa.

A partir de 1965 incian las dificultades. El estancamiento está asociado, en general, al agotamiento del modelo de desarrollo seguido, que en terminos generales consistió en extraer del campo sin reponer. Se pone de manifiesto una escazes de recursos para el fomento de la productividad en la agricultura de subsistencia y retraimiento de la inversión privada global.

Para la década de los 80 la problemática en el campo se ha profundizado. Los factores dinamizadores que operaron en épocas anteriores perdieron su capacidad; así, el incremento de la superficie de cultivo encuentra su límite por la dificultad de ampliar la frontera agrícola y la disminución de la construcción de grandes obras hidráulicas por el notable descenso de la inversión. De 1980 a la fecha se ha reducido la inversión pública en el campo, de representar el 19 por ciento con respecto del total hoy tan sólo es 5 por ciento. Asimismo, el crédito bancario que significaba en 1980 el 14 por ciento del total pasó a menos del 6 por ciento.

El deterioro se manifiesta más particularmente en la producción de granos básicos cuyas bajas productivas constituyen un fénómeno estructural, y sus repercusiones son de la mayor gravedad. Esta caída de la producción de granos básicos alimentarios ha significado la pérdida de la autosuficiencia, dando lugar cada vez a un mayor volumen de importaciones.

La situación actual del campo es adversa. La producción de granos básicos, carne y leche, muestran una tendencia descendente que amenaza asentuarse. El hato ganadero está diezmado e importamos cantidades crecientes de productos pecuarios. Las importaciones de alimentos básicos pasarón de 26 millones de toneladas en la década anterior a más de 60 millones en la actual.

Dada está situación, de no revertirse los fenómenos que inciden negativamente en el crecimiento del sector agropecuario, esta actividad se constituye en una traba para el proceso de modernidad.

Los problemas del campo son complejos. El precepto constitucional que señala la tutela del Estado para garantizar la justicia social en el campo se ha desvirtuado en el accionar de las instituciones, de manera tal que se han convertido en las protagonistas del desarrollo rural con la consecuente burocratización del campo, ineficiencia y bloqueos al proceso productivo y desactivación de las iniciativas y potencialidades de los productos, especialmente del segmento de pequeños productores. Por esto, la política de modernización rural se propone una profunda transformación de participación estatal en el campo.

Esta plantea la redefinición del papel de la sociedad rural respecto al resto de la economía, así como un cambio fundamental en las relaciones entre las organizaciones rurales y las instituciones del Estado. El propósito fundamental es mejorar el nivel de bienestar social de los habitantes del campo, lograr la suficiencia alimentaria y alcanzar la justicia agraria.

Con el advenimiento del siglo XXI se incia una nueva era de la sociedad mexicana que busca el desarrollo integral, en donde habrá que incorporar las lecciones derivadas de pasados esfuerzos y reconocer y enfrentar los nuevos desafíos que imponen las inercias estructurales.

la política de modernización del campo, sobre todo en su vertiente de reforma institucional, busca retomar la lógica y la dirección de las movilizacioenes sociales, para apuntar un conjunto de reformas , estratégicas y mecanismos que, sustentados en el potencial de estas mismas movilizaciones, logren remover la multitud de obstáculos económicos, políticos y culturales que se encuentran fuertemente enraizados en la sociedad rural.

El problema rural atiende esencialmente a la esfera de las relaciones políticas y sociales. De esta forma, no basta sólo canalizar más recursos financieros al campo y crear instituciones administrativas que contrarresten la supuesta ineficiencia campesina; para aumentar la producción y el ingreso en el campo, es necesario incidir en la organización, como lo señalo el Presidente de la República en su informe de Gobierno, la modernidad deriva de la transformación en la concepción de las relaciones entre el Estado y la sociedad. Se requiere una sociedad productiva más participativa y un Estado más rector; regulador de la economía que garantice el bienestar social de la mayoría; en esto la profundización democrática de la vida nacional es prioridad.

Las vías democráticas se activan fortaleciendo al Estado de manera que vigoricen también la acción civil; es decir que concurran en una movilización organizada para el cambio, la democartización de las funciones del gobierno, la autonomía de las organizaciones sociales y la plena responsabilidad del capital nacional.

La modernidad, vista así, significa abrir espacios de consolidación de las organizaciones sociales en el campo y estabelecer vínculos dinámicos entre la sociedad y el Estado en el marco de la concertación y la participación social.

Elemento fundamental para modificar a fondo el panorama

PASE A LA PAG. 4

Ellos... los Pobres Veteranos

POR: PEDRO LOPEZ DIAZ

Ya no lucen las medallas ganadas en fieras batallas. Nadie mira las preseas signo de combatividad heroica. Antes ellos las lucían en el pecho inflado de orgullo y manifiesta bizarría; desfilaban por las calles de la gran ciudad con los viejos uniformes de guerra y la gente aplaudía emocionada, agradecida, ahita de fervor. Ya no. Ni los ven ni los aplauden. Ni los admiran. Ya no.

Y por esto estan tristes. son veteranos de las guerras norteamericanas que cada año desfilan por la importante quinta avenida de Nueva York. Cientos de viejos soldados de la Segunda Guerra Mundial visten sus viejos uniformes de ex combatientes de la guerra y precedidos por una banda de música marchan con pisada fuerte por la avenida.

Ante la gente se apiñaba para mirarnos para =comentó el viejo soldado Ernie Ebers= las calles se llenaban y nos gritaban vivas. Ahora hasta los que pasan se alejan y ni voltean. Estamos tristes. Así pasamos el Día de los Veteramos por esta causa. ¿Tenemos la culpa?

Fueron mil quinientos hombres los que iban con paso marcial por media calle. Con sus banderas rotas y algunos uniformes gastados por el tiempo. Era un día para estar orgullosos y desfilar tan erguidos como lo permitiera el cuerpo. ¿Y cómo no si expusieron la vida con valor por afirmar los principios de la patria?.

Tal vez a l gente se le acabó el sentimiento patriótico y ya no se conmueven- dijo el otro amigo de Ernie, un tal Willie, a los periodistas que se les acercaron a preguntarles sus impresiones sobre la celebración de este año el 12 de noviembre.

Los comentaristas norteamericanos especializados supieron del suceso y los interpretaron. Dijeron: "Lo que pasa es que ese fervor ciudadano de otros años por los veteranos de laas guerras norteamericanas, se acabó por culpa de la guerra de Vietnam. Esta guerra fue un motivo de verguenza para esta gran nación que luchó contra ese pequeñísimo pueblo y perdimos material y moralmente".

Y en efecto Ernie señaló: "Desde la guerra de Vietnam, la gente ya no quiere recordar. Se encarga de herirnos, especialmente a los muchachos que pelearon en Asia con denuedo. Nos lastiman a todos con no venir". Era explicable que los veteranos viejos y los nuevos se resintieran con el menosprecio cívico tan generalizado.

había que comprender, sibn embargo, que los históricos sucesos de la penosa naturaleza con que se dieron las últimas pequeñas guerras enfrentadas por los norteamericanos, menoscabaron el fervor patrio del pueblo por lo injustificado. El fantasma del comunismo asustó desmesuradamente a los estrategas de Washington y se lanzaron en Corea primero y en Vietnam después a terribles pantanos en donde quedó sacrificada la juventud norteamericana.

Un error lo comete cualquiera, somos humanos, y hasta los especialistas los cometen y se justifican. Pero lo que resulta difícil aceptar que tales yerros vuelvan a ocurrir bajo condiciones tan deplorables como las anteriores. Los hombres que ejercen el poder se resisten a atender las lecciones de la historia y se obstinan en afirmar dudosas hegemonías por el mundo.

BC: Nuevas Reglas Para Hacer Gabinetes

POR: MARIO MELGAR

Una vez que el gobernador de Baja California tomó posesión de su encargo vendrá el necesario seguimiento de cómo se dasarrollarán las cosas en esa entidad. El PAN no sabe todavía gobernar y el PRI tampoco sabe ser oposición. Los dos partidos aprenderán el nuevo camino por recorrer. Los demás partidos en Baja California tendrán tiempos difíciles pues no se ve posible que se acomoden al nuevo estilo. Algunos signos son diferentes. Las antesalas de Palacio de Gobierno están vacías y no se sabe si por la eficiencia de los nuevos huéspedes del Palacio en resolver los asuntos o porque no hay ya quien ande buscando chambas al viejo estilo. Lo cierto es que habrán de cambiar las cosas para bien y para mal. Una de las más importantes es la relación que tendrá el gobierno bajacaliforniano con los poderes federales, en concreto en el Ejecutivo federal y en sus relaciones con este poder con las secretarías de Hacienda y Crédito Público y con la Programación y Presupuesto. Es necesario además, así se antoja, una estrategia del gobierno federal para que los funcionarios federales tengan reglas a que atenerse en su relación con el gobierno panista. Un coordinador de delegados federales, los delegados a qué nivel de negociación se encuentran. ¿Quién los coordinará? ¿Acordarán con el gobernador? En fin, gajes de la burocracia de la cual también los panistas son ya integrantes.

Por lo pronto ya existe el nuevo Gabinete de Ruffo y sus características indican que se trata de un verdadero laboratorio de la política nacional. Peter Smith, uno de los mas destacados mexicanólogos o mexicanistas como dice Arnaldo Córdova, en un libro que intitulo Los laberintos del poder, escribió sobre algunas reglas para que un individuo pudiera acceder al poder y empezar a escalar la rueda de la fortuna, es decir para que triunfara en la política mexicana. Algunas de las reglas a seguir eran ser estudiante de la Universidad Nacional Autónoma de México, de preferencia de la Facultad de Derecho =vincularse a algún profesor de la Universidad que le diera al aspirante un barniz académico y que pudiera "dar clases"; que profesara filiación al PRI; tener algún trabajo publicado sobre temas de política revolucionaria propiciando su propio matrimonio con hijas, nietas o sobrinas de políticos, y creo que hasta tener estudios de posgrado en el extranjero. Ninguna de estas reglas siguieron los colaboradores de Ruffo.

Veamos algunos datos del gabinete de Ruffo incluyéndolo a él mismo. Ninguno estudió en la Facultad de Derecho de la UNAM; ni se casó con hija, nieta, sobrina o ahijada de políticos; ni se afilió al PRI, excepto tres de ellos (apenas el 12.5 por ciento), ni ha dado clases, ni le interesa el barniz político; ni ha publicado libros ni tal vez los vaya a publicar. Por el contrario el perfil del gabinete de políticos que acompañan a Ruffo es el antiperfil. De 24 datos curriculares, incluidos los del gobernador, 10 estudiaron en el instituto Tecnológico de Monterrey, es decir el 41.6 por ciento. Las otras universidades preferidas por los colaboradores de Ruffo son la Universidad Autónoma de Guadalajara (la de los tecos) que aportó tres, la Universidad Autónoma de Baja California dos, la de Veracruz uno, al igual que la UNAM. La iberoamericana también aportó un funcionario.

En lugar de estudiar leyes, lo que sólo le sirvió al procurador, al presidente del Tribunal Superior de Justicia, el director de Trabajo y Previsión Social y al secretario de Educación y Bienestar Social, hay seis licenciados en administración de empresas (LAE) como el propio gobernador, tres contadores, dos ingenieros, un arquitecto, un agrónomo, un médico, un químico y tres que no reportan profesión lo que hace suponer que son prácticos o autodidactas. Ninguno reporta tener estudio de posgrado, publicaciones o trabajo académico.

En cuanto a la experiencia profesional abundan los empresarios, lo cual es lógico pues ése es el origen del PAN. De 24 funcionarios, incluido el propio gobernador, diez declararon ser empresarios, uno declaró ser abogado patronal, otro corresponsal de un periódico nacional y otro presidente de la Asociación de Padres de Familia el DIF.

Llama la atención el sentido tan regional del nuevo gobierno, pues de los 24 funcionarios 21 son bajacalifornianos. Esta entidad es de emigrantes que provienen de todas partes.

Moawad, Otra Víctima de la Intolerancia

El mundo fué testigo de un nuevo zarpaso de la insensatez y la inutilidad del crimen político. El Presidente de Líbano, René Moawad, y cerca de veinte personas más fueron asesinadas en Beirut mediante un atentado dinamitero que escencialmente pretendió hacer volar también por los aires las esperanzas de los libaneses y de la comunidad internacional de que avance decisivamente el difícil proceso de reconciliación nacional.

El signo de la tragedia tuvo como marco -por malévola determinación de los autores intelectuales del magnicidio- el día nacional libanés. La conmemoración del 46 aniversario de la independencia arrancada al colonialismo francés tenía este año el aliciente de impulsar la lucha por la democratización y reunificación de la ensangrentada y desgarrada nación árabe. El portaestandarte de ese programa era precisamente Moawad y quienes ordenaron muerte apuestan al desencadenamiento de una nueva ola de venganzas sangrientas que impidan la concreción de una paz justa y democrática como epílogo de la cruel guerra civil desatada hace más de 14 años.

En un País convertido en sinónimo de la ingobernabilidad, resulta siempre azaroso lanzar acusaciones, pero en este caso ninguna duda cabe acerca de quiénes son los asesinos: aquellos que,- alientan la intolerancia religiosa como vadallar al avance del combate civilizado por la eliminación de privilegios y desigualdades económicas, sociales y políticas. Se trata de fuerzas de extrema derecha parapetadas en un falso nacionalismo, beneficiarias y provocadoras de la injerencia foránea en el martirizado país.

Nunca como ahora, en casi dos decadas de inútil confrontación, Líbano se encontraba tan cerca de consolidar un programa realista de arreglo a su conflicto interno. El acuerdo de Taif, alcanzado por parlamentarios cristianos y musulmanes el 4 de noviembre pasado, no sólo había abierto el espacio político para llevarlo a efecto, sino que también había facilitado la posterior del hombre idóneo para encabezar el esfuerzo de reconciliación: René Moawad.

Caracterizado en toda su vida política como propiciador del entendimiento entre los libaneses de distintas confesiones religiosas.

INDICADOR
Meridiano

PUBLICACION PERIODICA AUTORIZADA. REGISTRO SEPOMEX NUMERO 18812389-001 CARACTERISTICAS 12-1252-70
CERTIFICADO DE LICITUD DE CONTENIDO NUM. 2963
CERTIFICADO DE LICITUD DE TITULO 3378
TITULO RESERVADO POR LA SEP 45-69.
Oficinas y Talleres en: Emilio Zapata No. 73 Pte.
Colonia Centro C. P. 63000
Teléfonos 2-01-45 y 2-66-30.
Apartado Postal 65, Tepic, Nay.
Dirección General a cargo de: Dr. DAVID ALFARO.
Director Ejecutivo: ELIAS MALDONADO.
Dirección Técnica: ANTONIO PEREZ CISNEROS.
Tesorería: CRISTINA PEREZ PEÑA.
COORDINACION EDITORIAL: América Becerra
REDACCION: Lorena Hernández, Patricia Ramírez
INFORMATICA: Marco Antonio Delgado Rocha
Leonor Mejía Peralta y Manuel Treviño
COMPOSICION: Rosario Cambero Valenzuela, Esperanza Figueroa Salazar,
Amalia Ortiz Iñiguez.
ARTE: Ramón Altamirano García,
Francisco Javier González Ortega y Rafael Delgado.
FOTOMECANICA: Adrián Figueroa Loria
y José Cruz Monsalvo García.
PRENSAS: Fernando Delgado y Víctor G. Ayón Ramírez.
CIRCULACION: Héctor Estrada C.
Crédito y Cobranzas: David Benítez Salcido y Armando Velázquez Partida.
Los Colaboradores que firmen sus escritos son responsables del contenido de los mismos.
No hay obligación de devolver originales aunque no se publiquen. Todos los fondos y correspondencia a este Periódico, deben ser dirigidos al Director, en el domicilio antes mencionado.
Este Periódico se edita con sistema computarizado y la asesoría de "Micro Informática de Occidente", de Plaza Insurgentes Local #27 Tel. 3-84-33.
Distribución Regional Agencia LIRPASA.
AÑO XLV EPOCA II
Tepic, Nay., Sábado 25 de Noviembre de 1989
Diario: de Lunes a Sábado

Núm. de Edición: 1,153 ELEX 61135 MERIME
REPRESENTACION COMERCIAL
EN EL D.F. RODRIGO LEMUS, S.A.

Fallido Asalto...

robar a la señora Laura Herrera González, a quien amenazó, poniéndole soberbio cuchillo en la garganta, exigéndole que le diera todo lo que traía, la señora Laura, de momento no pudo hablar, pues la impresión de ver el arma en su cuello, además de ver la decisión del joven-zuelo de cumplir sus amenazas, le causaron un shock, más de pronto, sin saber como, empezó a gritar de manera ate-

rradora, motivando ésto, que la gente que pasaba en esos momentos se aprestara a su auxilio, presentándose rápidamente el oficial Felipe de Jesús Ceballos, a bordo de la patrulla número 44 de la policía municipal, pasando el detenido a la Policía Judicial del Estado, a disposición del Agente del Ministerio Público, adscrito qa la agencia investigadora Central.

Tránsito a la...

rural es la transformación de las organizaciones campesinas en verdaderas empresas sociales productivas dirigidas por campesinos, es decir, en unidades viables productivamente autosustentadas. Fuer-

tes y versátiles y con capacidad de autorregulación y concertación del campo y de campesinos ante un entorno estratégico para el proyecto nacional de desarrollo.

Dos Lesionados

Ambos presentan fracturas en el tórax, y escoriaciones en varias partes del cuerpo.

Los hechos sucedieron cuando el Jeep, circulaba con rumbo a Punto de Mira, y al llegar al kilómetro 8, éste invadió el carril contrario, impactándose a un costado a la camioneta Datsun, cayendo ésta a un barranco con los campesinos antes mencionados, siendo trasladados los lesionados al consultorio

TORNILLOS DE INSURGENTES
TORNILLERIA EN GENERAL
TORNILLO MAQUINA Y OTROS
TORNILLO DE METRICO
TORNILLO
OPRESOR ALLEN
BALOS DE RUEDA TIPO PESADO Y LIVIANO
TORNILLO DE CENTRO DE RUEDLE
TORNILLO DOMO
REP. Y MANT. A EQUIPO ELECTRICO INO
Av. INSURGENTES #60 PTE. TEL. 3 30 91 TEPIC, NAY.

Macabro Hallazgo: Un Cadáver Atorado Entre las Rocas del Mar

POR GUILLERMO AGUIRRE

Estupefactos se quedaron unos paseantes del poblado Lo de Marcos, pues cuando estaban en la playa "La Puntilla" cercana a este poblado, descubrieron atorado entre las piedras, dentro del mar un cuerpo en estado de descomposición, que fue identificado posteriormente con el nombre de Javier Salcedo Espinoza, de 30 años de edad, originario y vecino de Guadalajara, Jalisco.

Por averiguaciones realizadas, se supo que el hoy occiso, visitaba nuestros lugares de recreo, el día 18 del presente habiéndose bañarse en la playa principal de Lo de Marcos, y en un momento dado su cuerpo ya no emergió de las aguas, apareciendo hasta el día de ayer en estado de putrefacción según lo relatamos.

El cuerpo fue trasladado a la Pehita de Jaltemba, para los trámites de Ley. Tomó nota el C. Agente del Ministerio Público de ese lugar.

Cara a Cara Enfrentaremos los Retos de la Pobreza: INI

POR: PATRICIA RAMIREZ

Para diciembre de este mismo año, las comunidades indígenas de Nayarit, que abarcan a más de 40 mil personas, tendrán la posibilidad de organizarse regionalmente como productores y manejar su propia economía sin el intermediarismo.

Dijo lo anterior, el delegado estatal del instituto Nacional Indigenista, Teodoro Torres, quien además manifestó que dentro de sus organizaciones comunitarias, los indígenas podrán también priorizar sus propios obras y ejecutarlas con recursos de las distintas dependencias participantes en la comisión de solidaridad.

En el rubro de beneficio social, expresó que se invertirán cerca de dos mil millones de pesos, en la reconstrucción de los albergues, deteriorados desde los años 70's.

En el ramo productivo, se introducirá una comercializadora directa en la venta del ganado, para que los dueños del mismo, puedan transportarlo hasta los mercados de Zacatecas (su principal comprador), y obtener precios reales, para abatir en esta forma el intermediarismo.

Con estos dos primeros pasos, de suma importancia para el campesinado [illegible] pretende enfrentar cara a cara la pobreza extrema

Amenazan...

que los trabajadores obtengan un ingreso de 500 mil pesos quincenales, mientras que los funcionarios de sepesa perciben hasta 300 veces el salario mínimo.

Por último, el líder sindical expresó que para 1990 se incrementará en un 50 por ciento el presupuesto; sin embargo, este aumento no significa que se mejoren las condiciones de vida de los más de 15000 trabajadores que conforman las 32 secciones en todo el país.

Jala Tendrá Abundante Agua Potable

POR LORENA HERNANDEZ

Con una inversión del orden de los 400 millones de pesos, el Ayuntamiento de Jala, construye tres pozos profundos para satisfacer la necesidad de agua en la región, además de que se desalojan un río y un canal en el afán de evitar más inundaciones.

Francisco Pérez Silva, Presidente Municipal de Jala, señaló lo anterior al tiempo de informar que serán un total de veinte mil personas beneficiadas con la obra que actualmente se lleva a cabo.

Pérez Silva, apuntó que el pozo Cofradía Francisco I. Madero, registra un gran avance y cuenta con una inversión de 95 millones de pesos, en tanto que el de Ahuiles, presenta un veinte por ciento de avance y tendrán un costo aproximado de ciento cuarenta millones de pesos.

El pozo de Rosablanca [illegible] ciento se encuentra terminado y únicamente resta la instalación de la red; dicha obra ha sido financiada directamente por el gobierno del Estado.

Asimismo en el arroyo de Huascora, trabajadores del ayuntamiento laboran desde hace tres semanas para desalojarlo y evitar así que continuen las inundaciones a mil hectareas de cultivo.

El arroyo Huascora, ha afectado seriamente ,incidiendo las tierras de los pequeños propetarios de los ejidos de Jala y Jumulco y de una comunidad indígena.

En la cabecera municipal, se realizan diversas obras en el canal, entre las que se encuentran la construcción de machuelos y empedrados para conducir adecuadamente el agua, que hasta el momento, ha mandado a cuatro colonias populares del poblado, finalizó Pérez Silva.

Una Tonelada de...

los Angeles en California, por lo que hemos solicitado información a compañeros de la DEA con sede en Estados Unidos.

En el arresto de los cua-

tro narcotraficantes no se reportó ningún trofeo pues el operativo que se implementó fue de sorpresa "y no pudieron reaccionar", comentó Enrique Martínez

RICOCINA
Cocina Económica, les ofrece desde ahora ricos platillos, sopas, guisados y postres.
Visítenos o llámenos.
Pedidos al Tel. 2-67-35 Allende 134 Ote. entre Ures y San Luis

MOVIMIENTO NACIONAL DE LA MEXICANIDAD
CONSEJO DE GOBIERNO
Av. Allende 1455 Sur — Gómez Palacio, Dgo.
Tel. 91 (17) 14-6556

INVITACIÓN

Por este conducto, nos dirigimos a usted en representación del Movimiento Nacional de la Mexicanidad para hacer de su conocimiento que nuestra agrupación desarrolla, desde el 23 de febrero de 1987, una intensa labor tendiente a fortalecer la conciencia nacionalista auténtica de nuestro pueblo.

Producto de la fusión de diversas asociaciones culturales, institutos filosóficos y organizaciones civiles, el MNM considera que el avance democrático y la modernización del país se logrará a través de recuperar la conciencia histórica del origen de nuestra nación, cuya grandeza cultural intentó ser aplastada a partir de 1521.

Ahora ante el avance de la ciencia universal, de los cambios en la conciencia social de la humanidad y frente a los imperativos que urgen la solución de los grandes problemas nacionales, el MNM se consolida como una opción organizativa que emerge a la palestra política, ofreciendo a nuestra patria el legado de los sabios abuelos, aquellos que fundaron y defendieron el Anahuak.

No hay quien pueda en la actualidad sustraerse al influjo maravilloso del tesoro de sabiduría, orden, progreso, amor y libertad con que se gobernaron los antiguos mexicanos. Ahora es buen momento para despojarnos de la ideología que nos ha condenado al oatracismo como pueblo negando nuestros valores culturales y sangre autóctona.

Hemos demostrado ante el mundo y la sociedad mexicana que nuestras aportaciones como individuos e institucionen no son diarrhea ni retórica. El mensaje y la acción de la mexicanidad tiene sustento histórico, cultural, filosófico y jurídico. Por ello, el MNM requiere de usted y la honorable institución que representa la confianza política y moral para forgar juntos este resurgimiento con el apoyo necesario para integrar su actividad a nivel nacional.

No dudamos que la real comprensión del papel positivo que nuestro movimiento aportará a la histórica causa de la libertad de nuestra patria, concederá visionariamente la razón que convalida esta solicitud.

Atentamente
Mexika tlahuikMexicanos adelante
DR. LEANDRO LEON
Comisión Política del MNM

Informes: Hotel Fray Junipero Serra. Hab. 115

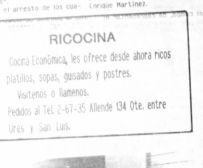

Voluntariado de la Comisión Nacional del Agua. Encabezó la reunión en el restaurante La Yesca la Sra. Ada A. Guzmán de Rodríguez, Carmelita J. de Sánchez con su niña Fernanda, Ma. Elena A. de Estrada y Martha González de Flores.

Otro aspecto del entusiasta grupo de Damas Voluntarias de la Comisión Nacional del Agua (Navarit).

Una Bolsa de Basura Provocó Pánico en el Centro de Tepic

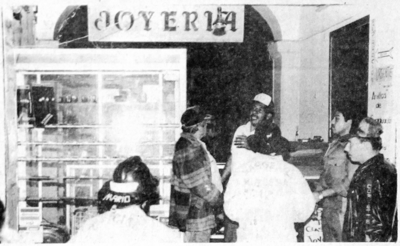

El Coordinador Operativo del H. Cuerpo de Bomberos, J. Concepción Contreras dando instrucciones precisas para evitar que el incendio en la joyería "Cés'sar" se propagara a otros establecimientos de al lado donde se vende ropa y telas, frente a las instalaciones de "MERIDIANO de Nayarit".

El reloj marcaba las 20:00 horas de anteayer cuando un humo comenzó a salir de la rejilla de la joyería "Ces'sar", ubicada en calle Zapata entre Veracruz y Puebla de Tepic. El humo irritaba los ojos y las fosas nasales. El policía Poncho, de guardia en la tienda del ISSSTE, a un costado de las instalaciones de MERIDIANO se percató y pidió auxilio a la Central de la Dirección de Seguridad Pública Municipal.

Luego el ulular de las sirenas: patrullas «carros-pipa del Heroico Cuerpo de Bomberos de la capital nayarita hicieron acto de presencia, pues se temía que un corto circuito se fuera a extender de la joyería hacia tiendas repletas de telas y ropa, por lo que inmediatamente los socorristas hicieron uso de una sierra eléctronica para tumbar los candados de acceso que se hallaban cuidando fuertemente la cortina. La tumbaron y se introdujeron buscando el motivo del humo que invadía toda la instalación del establecimiento. Varios oficiales de la Policía Preventiva observaron de cerca las maniobras, tomando nota.

Mientras tanto, el coordinador operativo del H. Cuerpo de Bomberos J. Concepción Contreras pedía a los curiosos no se acercaran para evitar un accidente lamentable. La maniobra fue precisa.

Inmediatamente localizaron el problema: una bolsa de plastico que contenía basura y que se hallaba en un tepanco era la que estaba ardiendo. El descuido de un empleado fumador, que aventó la colilla de su cigarrillo, causó la movilización del personal de Bomberos.

El propietario de la joyería, Cesar Daniel Saucedo Fernández, dijo a este diario que prohibirá que su personal fume en el interior de su negocio. "Quien desee hacerlo, lo hará en la banqueta de la calle. Esta es una experiencia fuerte donde afortunadamente no hubo perdidas humanas, y, pues en el caso de daños materiales... es secundario".

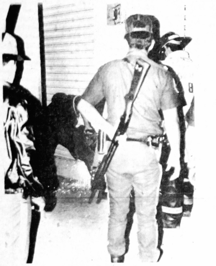

Un policía Preventivo, rifle al hombro, observa cómo quitan el candado de la cortina de acceso a la joyería "Ces'sar".

Robacoches Sinaloenses Capturados por la PFC

POR GUILLERMO AGUIRRE TORRES

El día de ayer, al filo de las 3:40 horas de la madrugada, el oficial Mario A. Rodríguez, a bordo de la patrulla número 3794 de la Policía Federal de Caminos, logró capturar en el kilómetro 10+500 de la carretera México-Nogales, a un par de robacoches, que intentaban cometer una más de sus acostumbradas fechorías.

Después de una espectacular persecución, se logró someter a Porfirio González Salcido, de 40 años de edad, casado, empleado con sueldo variable, vecino de Mazatlán, Sinaloa y a Manuel Oliva Oliva, de 34 años, casado, empleado, sueldo variable, avecindado en Villa Unión Sinaloa.

Los detenidos quedaron a disposición del Agente del Ministerio Público del fuero común.

Un oficial de la Policía Preventiva explica al vigilante "Guáguaras" de que tendrán que cortar los candados de la cortina para introducirse y buscar la causa del humo que sale a cantidades.

Los bomberos aplican el operativo echando agua para terminar con el problema de la bolsa echa-humo.

SOFOCARON CON UN CHORRO DE AGUA EL PROBLEMA QUE MOVILIZO AL PERSONAL DEL HEROICO CUERPO DE BOMBEROS QUE LLEGARON PRESUROSOS A LA CALLE ZAPATA ENTRE VERACRUZ Y PUEBLA

Deportes
UREÑA

Ofrece uniformes para equipo de
Futbol-Volibol-Basquetbol y Beisbol
En sus marcas:
Famax, Adidas, Europea, Voit, Montaño,
Cruceiro, Palomeras, Garcis y Spalding.
En todos los deportes profesionales
y de aficionados
DEPORTES UREÑA
En Zacatecas 15 Sur, teléfono 2-26-86
Tepic, Nayarit.

FARMACIA
CHAPULTEPEC
Donde encuentra lo
que su Médico le indique.
Medicina de Patentes,
Perfumería y Regalos .....
Atendido Personalmente por sus:
PROPIETARIOS
CALLE AGUSTIN MELGAR
Y FERNANDO MONTAÑO No. 231
COL. CHAPULTEPEC TEL. 284 21 TEPIC, NAY.

NUEVOS PAÑALES
DESECHABLES DELSEY
KIMBERLY -CLARK.
MAXIMA CALIDAD CON LOS MEJORES
PRECIOS.
MAYOREO
Y
MENUDEO
CON CINTAS
REPEGABLES
ELASTICO Y
PREDOBLADO.

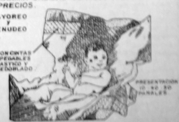

PRESENTACION
10 40 50
PAÑALES
EL TRENECITO
LOCAL No. J-8, CENTRO COMERCIAL PLAZA FIESTA,
LAS BRISAS
JUNTO A LA COMERCIAL MEXICANA

Meridiano De Nayarit

Tepic, Nay., Sábado 25 de Noviembre de 1989 SECCION — B INF. GENERAL PAG: 11.

Importantes Avances se han Obtenido Dentro del Tratamiento de la Epilepsia

POR: LOURDES VALENCIA.

En la actualidad, la epilepsia es la enfermedad neurológica más frecuente entre los mexicanos. De acuerdo con cifras oficiales, se estima que tres de cada mil adultos y 18 de cada mil infantes sufren algún tipo de este padecimiento.

Por lo anterior, la epilepsia está considerada como un problema de salud pública, cuya sintomatología, manifestaciones, control, curación, así como efectos a nivel individual y social, han sido intensamente estudiados por especialistas de todo el mundo, lográndose importantes avances.

No obstante, subsisten entre la población, quizá en gran parte de ella, una serie de ideas falsas y equivocadas respecto a esta enfermedad, tanto en aquellos que la padecen directamente como los que están cerca del afectado. Es por ello necesario dar una información completa sobre la epilepsia, consideraron diversos especialistas entrevistados al respecto.

Interrogados sobre ¿Qué es la epilepsia? nos comentaron: Es una condición, un conjunto de síntomas que consisten en la presencia de molestias que ocurren como consecuencia de que las neuronas del cerebro tienen una descarga eléctrica excesiva, anormal.

Cuando estas descargas eléctricas se convierten en algo fuerte, intenso, regularmente producen alteraciones en el funcionamiento del cerebro.

Las células del cerebro se activan y descargan energía eléctrica en forma excesiva. Esto ocasiona que el cerebro funcione fuera de control.

Cuando estas condiciones o estados se presenten en alguna persona, se dice, médicamente hablando, que se ha sufrido una crisis epiléptica.

Es conveniente señalar que, a diferencia de lo que muchos suponen, la epilepsia es una enfermedad que puede atacar a cualquier persona, independientemente de su edad, sexo y condición social y económica.

De acuerdo con los parámetros oficiales, se sabe que la epilepsia es más frecuente entre la población joven. Aproximadamente el 70 por ciento de los casos se presenta en la infancia y en la adolescencia; la mayoría de estos se manifiesta entre los 15 y 18 años.

Otro aspecto particularmente importante, es el hecho de que las crisis epilépticas, por sí mismas, no destruyen el cerebro, más bien son las consecuencias de ellas las que pueden causar afecciones o daños serios.

MANIFESTACIONES DE LA EPILEPSIA.

Como se sabe, casi la mitad de los tipos de epilepsia se manifiestan con ataques o crisis que, por lo general, duran poco tiempo. Son contracciones de los músculos –convulsiones– pérdida de conciencia y en algunos casos se pierde el control de la orina. Puede haber mordedura de lengua.

Quizá la principal característica de tales ataques es que sean muy aparatosos y dramáticos. Ciertamente, las crisis impresionan y, probablemente por esta razón, existen mitos y leyenda, totalmente falsas, mediante los cuales se pretende relacionar a la epilepsia con "males diabólicos" o a los afectados con personas locas o peligrosas. Nada de esto es cierto. Es, como se indicó que puede afectar a cualquier persona.

Asimismo, cabe destacar que únicamente en el 48% de los casos se presentan los mencionados ataques o crisis; el 52% restante tiene otro tipo de manifestaciones.

Tales son las crisis, denominadas locales, que se caracterizan por movimientos anormales de alguna parte del cuerpo; la crisis de ausencias y la crisis complejas, que ocaciona la pérdida del conocimiento por algún tiempo.

Las crisis son, a veces, recurrentes, o suceden sólo una vez en la vida.

Es necesario que cuando se presente alguno o algunos de los síntomas arriba descritos, se acuda de inmediato al médico, para que se pueda diagnosticar adecuadamente el padecimiento, y de ser el caso establecer el tratamiento conveniente, a fin de que el paciente pueda aspirar a una vida plena.

Nacional Financiera Banca de Segundo Piso

El pasado 21 de noviembre de 1989 en la sala de juntas de palacio de Gobierno, en un acto presidido por el licenciado Celso humberto Delgado Ramírez, Gobernador Constitucional del estado, Nacional Financiera dio a conocer el proceso de cambio estructural que vive en su transformación hacia Banca de Desarrollo de Segundo Piso.

En este acto ante los representantes de la Banca y de la Industria se contó con la presencia del licenciado José Fernández de Castro Jenkins, Director Regional Occidente de NAFIN; quien en su intervención destacó principalmente los siguientes aspectos: Se modifica el esquema de captación de recursos, sustituyendo el corto por el largo plazo para ampliar su funcionamiento sobre bases sanas.

Se sustituye la derrama crediticia de primer piso por la de segundo piso, apoyándose para esto en las ventanillas bancarias de la banca comercial del estado con la seguridad de que con la participación de éstas, se logrará un importante apoyo para los industriales.

Los fondos de fomento que se venían operando se integrarán como programas a la institución y conservarán la identidad y características de los créditos que antes ofrecían, ampliándose a través de una mayor asistencia técnica y con una mejor coordinación y eficiencia en la ejecución de estos programas, la homogeneidad de criterios de fomento, la concentración y eficacia en la asignación de los recursos y la simplificación administrativa, mediante la atención de una ventanilla única de descuento.

Nacional Financiera abarcará principalmente 3 vertientes de acción, la promoción de proyectos de inversión, la prestación de asistencia técnica y los apoyos financieros de fomento; buscando con ello la promoción de proyectos de vanguardia, autofinanciables, de vocación exportadora y detonadores del desarrollo regional participando en su identificación, formulación, evaluación, financiamiento y puesta en marcha; así como atender no solo la generación de nuevas inversiones productivas, sino también contribuir al cambio en la planta industrial existente, propiciando el óptimo aprovechamiento de sus recursos disponibles induciendo a la modernización que le permita incrementar su competitividad.

Así también, comentó que con la participación directa de esta institución se ha apoyado, la creación de 6 nuevas industrias en las ramas metal-mecánica, de la construcción, mueblera y química con una inversión total de 3 mil 619 millones de pesos, otorgando crédito por mil 443 millones de pesos y participación accionaria por 250 millones de pesos.

Actualmente se participa en 7 proyectos de inversión en las ramas metal-mecánica, de la construcción, acuacultura, alimenticia, química y de la floricultura en que se prevee una inversión total de 4 mil 500 millones de pesos; así como la creación de un parque industrial en el municipio de Acaponeta que requerirá una inversión de 900 millones en el que se pretende instalar un mínimo de 8 industrias.

Imprenta «Altamirano»
Participaciones para Matrimonio, Quinceañera, Bautizos, Tarjetas de Presentación y Todo lo Referente al Ramo
Oaxaca 154 Sur Tels. 2-47-51 y 2-01-45

TALLER MECANICO
DE JUVENTINO GOMEZ
TRABAJOS DE TORNO EN GENERAL
Soldaduras Eléctricas y Aluminio
RECTIFICACION DE MOTORES
Rectificadora de Superficies Torcidas
Contamos con Prensa para 100 Toneladas
San Luis 44 Sur Casi Esquina con Abasolo.
TELEFONO 2-16-51.

TRES ESTRELLAS DE ORO
TRANSPORTES NORTE DE SONORA
OFRECE SU SERVICIO DE PRIMERA CLASE PULLMAN DIRECTO VIA CORTA
MEXICO - TEPIC
TEPIC - MEXICO

DR. JUAN JAVIER ELIAS MARTINEZ
Medicina General, Cirugía, Partos, Niño
Urgencias las 24 Hrs.
Consultas: Lunes a Sábado de 9 a 14 Hrs. y 16 a 20 Hrs.
Rafael Buelna #141 Pte. Col. Morelos Tel. 3-17-40
Tepic, Nay.

Dr. José Angel Ramírez Quintero.
CARDIOLOGO
UNAM. INSTITUTO NACIONAL DE CARDIOLOGIA
Consultas de Lunes a Sabado de 9 a 13 Hs
CALLE LEON 74 NTE. TEPIC. NAY.
TELEFONO 2-50-40.

SOLICITO
MUCHACHO REPARTIDOR DE PERIODICOS
REPARTIR DE 3 A 6
ENTREVISTA POR LA MAÑANA . ALLENDE 216 PTE. ALTOS

VASAN
Auto Partes

VENTA DE REFACCIONES PARA TODA CLASE DE "VEHICULOS"
LOS MEJORES PRECIOS DEL MERCADO.
¡VISITENOS!
PROPIETARIO: ALVARO SANDOVAL PASOS.
P. SANCHEZ Nº 167 SUR. TEL. 3-82-46 TEPIC., NAY.

A todos nuestros clientes por este medio, suplicamos pasar a recoger sus equipos eléctricos; en caso contrario, estos serán rematados.
AUDIO Y SISTEMAS DE COMUNICACION
Allende 149 Pte.
Salvador Mariscal H.

BICIPARTES
CORITA DE TEPIC
LE OFRECE BICICLETAS Y REFACIONES PARA TODA CLASE DE BICICLETAS Y MOTOCICLETAS.
CONTAMOS CON BUEN SERVICIO EN LA REPARACION DE SU BICICLETA Y MOTOS.

GT
TIOGA
PARTES DE BICICROSS
AV. MEXICO Nº 337 NTE. TEL. 2-04-10
AV. ALLENDE Nº 95 PTE. ESQ. PUEBLA. TEL. 2-31-34 TEPIC., NAY

EN TEPIC...
PUEBLA VERACRUZ POZA RICA CULIACAN TAMPICO GUADALAJARA TUXPAN
HAMBURGUESAS
BUFALO
Orgullosamente mexicanas!
COLIMA DURANGO LERDO TORREON INVITA JALAPA
Coca-Cola
HAMBURGUESAS GIGANTES AL CARBON
- PIZZAS
- PAPAS A LA FRANCESA
A ½ CUADRA DE LA ALAMEDA.
AV. INSURGENTES No. 280 Pte.

1RA FERIA DE LA MEXICANIDAD NAYARIT '89

ENCUENTRO DE MEDICINA TRADICIONAL Y TERAPIAS ALTERNATIVAS

ESCUELA DE MEDICINA UNIVERSIDAD AUTONOMA DE NAYARIT

LERDO 71 OTE.

CURSOS MONOGRAFICOS ATRAVES DE TALLERES PARA TODO PUBLICO
SABADO 25 NOV. 9:00 A 14:00 Y 16:00 A 19:00 HRS. DOMINGO 26 NOV. 9:00 A 14:00 HRS.

FARMACIA POPULAR DE HERBOLARIA TRADICIONAL

VICENTA VILLALBA ANAYA
(COMUNIDAD INDIGENA AMATLAN DE QUETZALCOATL. MOR.)
GRUPO DE MEDICINA TRADICIONAL NAHUATL TLAHUILLI. (MOR.)

TALLER DE TEMAZCAL

JUANITA FLORES. PAULA TORRES FLORES
AMATLAN DE QUETZALCOATL. MOR.
GRUPO TLAHUILLI. MOR.

TALLER DE HOMEOPATIA

DR. ROBERTO NAVARRO ORTEGA
HOMEOPATIA DE GUADALAJARA. A.C.

TALLER DE NATURISMO

DR. SILVINO DIAZ MTZ. Y DR. IGNACIO REGLA
INSTITUTO DE VIDA SANA (GUADALAJARA, JAL.)

CONOCIMIENTO Y USO DE PLANTAS MEDICINALES Y MICRODOSIS

DR. JORGE RUBIO REYNOSO
GRAN FRATERNIDAD UNIVERSAL, LINEA SOLAR, A.C.

SABADO 25 DE NOVIEMBRE 19:00 HRS. PELICULA
" BRUJOS Y CURANDEROS "
DIR. J. FCO. URUSTI

DOMINGO 26 DE NOVIEMBRE
ENCUENTRO DE MEDICOS TRADICIONALES
MARACAME'S HUICHOLES,CURANDEROS CORAS, HIERBEROS,PARTERAS,SOBADORES
MANCOMUNIDAD DE LA AMERICA INDIA SOLAR (MAIS).

INFORMES:(91 321) 2 73 73 Coordinación Etnica.

DISKETTE
AMPEX
5¼ DOBLE LADO Y DOBLE DENSIDAD
OFERTA
25 Mil pesos
Caja con 10 Unidades
DE VENTA CON SU DISTRIBUIDOR AUTORIZADO:
MICROINFORMATICA DE OCCIDENTE.
Plaza Insurgentes Local Nº 27
Tel. 384-33
Tepic, Nayarit

Se Arrojan Cinco Millones de Toneladas de Contaminantes a la Atmósfera, Cada Año

Anualmente se arrojan cinco millones de toneladas de contaminantes a la atmósfera, lo cual reservste severamente en la salud de los habitantes de la Ciudad de México, lo que se verá agudizado en la temporada invernal, coincidieron en señalar investigadores de la Escuela Nacional de Ciencias Biológicas (ENCB) del IPN.

Ochenta por ciento de esos contaminantes son arrojados por los vehículos automotores, de los cuales 90% corresponden a particulares, por lo cual calificaron de sumamente benéfica la campaña "Hoy no circula", para disminuir los efectos de la solución.

Los especialistas indicaron que las partículas de plomo que circulan en el ambiente constituyen un elemento que afecta a todos los ciudadanos y se ha comprobado que el mal puede ser heredado de la madre al feto en las etapas iniciales del desarrollo embrionario.

Esto, agregaron los investigadores, puede provocar trastornos en el niño, como retraso mental, baja dimensión del coeficiente intelectual y alteraciones en el comportamiento.

Investigaciones realizadas en la ENCB han permitido demostrar que de 1981 a la fecha, la cantidad de metales pesados suspendidos en el ambiente en el Valle de México, se han incrementado en 10%, lo cual hace suponer, que en las épocas de clima frío y en combinación con la inversión térmica, cada año los problemas de salud se van incrementados tambien en los meses de diciembre y enero.

Además, del plomo, existen particulas de cadmio, fierro, cobre y zinc que propician no solo enfermedades en las vías respiratorias, sino que afectan a la piel y a la visibilidad agregaron los especialistas.

Asimismo, indicaron que esta clase de partículas se comportan sinergéticamente lo que hace que los efectos tóxicos de otros contaminantes aumenten.

La urgente necesidad de cumplir con los reglamentos que el sector salud y el DDF y la Secretaría de Desarrollo Urbano y Ecología, especialmente para la temporada invernal, fue señalada por los investigadores del IPN, a fin de reducir la frecuencia con que se presentan males provocados por contaminación.

El CECA Presta Eficiente Apoyo Contra las Adicciones

TEPIC, NAY., Noviembre 23 de 1989.- "Sin el esfuerzo colectivo sería completa una política de Estado, que prevea y cree lo necesario para combatir los casos de adición en la población", afirmó ayer el Gobernador del Estado, Licenciado Celso H. Delgado, luego de escuchar el informe de labores del consejo Estatal contra las Adicciones.

Después de apreciar en un audiovisual las acciones y avances obtenidos en el segundo año de trabajo, el Coordinador General de la institución, ingeniero Miguel Pablo Garibay Mora, reiteró los esfuerzos hechos en favor de la niñez y juventud navarrita, del equipo de trabajo que labora en las instituciones que componen el CECA.

Hasta el momento, 187 pacientes han sido atendidos en la Comunidad Terapéutica (CTEN); se han rehabilitado a cinco pacientes en seis meses de funcionamiento del Albergue Terapéutico del Llano y mil 585 servicios médicos, así como 736 canalizaciones.

Se ha realizado además, acciones tendentes a informar a la población de todas aquellas consecuencias que tienen las personas que por algún motivo han caído en las garras de las adicciones, teniendo respuesta efectiva por parte de la población.

Cabe señalar, que el titular del CECA, reafirmó el compromiso de esta institución de seguir luchando y ser más profesional día con día para seguir aportando nuestro esfuerzo en bien del Nuevo Nayarit.

Finalmente el mandatario estatal manifestó el reconocimiento del pueblo de Nayarit por su esfuerzo y su trabajo, su empeño diario y cada acción en pro del bien del estado, desde el Centro Contra las Adicciones realizan.

Ahora 2 vuelos diarios a México
de Lunes a Viernes

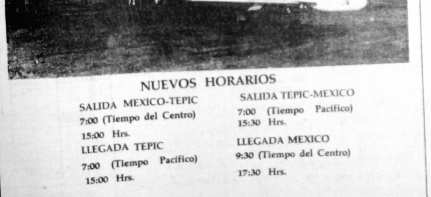

NUEVOS HORARIOS

SALIDA MEXICO-TEPIC
7:00 (Tiempo del Centro)
15:00 Hrs.
LLEGADA TEPIC
7:00 (Tiempo Pacifico)
15:00 Hrs.

SALIDA TEPIC-MEXICO
7:00 (Tiempo Pacifico)
15:30 Hrs.
LLEGADA MEXICO
9:30 (Tiempo del Centro)
17:30 Hrs.

BOLETOS Y RESERVACIONES
En Tepic, Nayarit a los Teléfonos 3-88-17, 2-43-03, 2-42-46 y 2-15-19
En México, D.F., a los Teléfonos 5-45-30-50 y 5-45-54-46

Guadalajara — Tepic
Salida: Martes, Jueves, Sábado. Guadalajara
Hora de Salida: 09:15 (Centro)
Tepic
Hora de Llegada: 08:00 (Pacifico)
GUADALAJARA
Oficinas "TAESA"
Av. del Sur No. 2363
Tel: 36-17-07

Super Premio Para Novela

NUEVA YORK.- El empresario Ted Turner estableció hoy un premio de literatura de 500.000 dólares para una novela que tenga como tema central la supervivencia y la prosperidad de la vida en la Tierra en el futuro.

El galardón es superior en monto en efectivo a los 413 mil dólares del premio Nóbel de Literatura. Sin embargo, no se ha proyectado establecerlo como anual. La competencia está abierta para los escritores de todo el mundo.

El ganador del premio Turner Tomorrow, que será otorgado por la corporación de Comunicaciones Turner y su subsidiaria, Turner Publishing Inc., también recibirá un contrato para la publicación de un mínimo de 50,000 copias y una campaña de promoción de 50,000 dólares.

Habrá también cuatro premios al mérito de 50 mil dólares cada uno, que incluiran un contrato de publicación del libro y un ofrecimiento para la producción de una película. Entre los jueces que designarán a los ganadores figura el prestigioso autor de ciencia-ficción Ray Brad-bury, el novelista Peter Matthiessen y el premio Pulitzer Wallace Stehnar.

"Estos premios tienen como fin alentar a los autores de todo el mundo y de todos los idiomas que presenten soluciones positivas a los problemas del planeta", dijo Turner. El plazo de entrega de los manuscritos es el 20 de noviembre de 1990. El nombre del ganador será divulgado en el primer trimestre de 1991.

EN EL PUERTO DE SAN BLAS NAYARIT
MARINO inn Motel
TELS: 5 03 45 5 53 73
AGENCIA DE VIAJES MARNAY
TELS: 2 42 46 2 42 03

DR. FCO. J. VALERIO HANDAL
MEDICINA INTERNA
Gastroenterologia Electrocardiografia
U.A.G. U.N.A.M.
Post-Graduado Centro Hospitalario 20 de Noviembre ISSSTE
Horas de Consulta de 16:00 a 20:00 Hrs.
Consultorio: Hidalgo 149 Pte.
Tel. 2-49-39 Radio Tel. 2-33-05 Clave 776
Domicilio Particular
Calle Genova 5 Col. Valle

Dra. Martha E.
Cristerna de Toledo

MEDICO GENERAL, PARTOS, NIÑOS, SEÑORAS
Universidad Autónoma de Guadalajara.
(Mañanas).

MEDICO CIRUJANO Y HOMEOPATA
Esc. Nacional de Medicina y Homeopatía
I.P.N. México. Universidad de Bordeaux
Francia (Tardes).
Comunica a usted su nuevo horario de consulta: de 9 a 13 horas y de 16 a 20 horas de Lunes a Sábado en Av. México No. 306 Norte. Centro

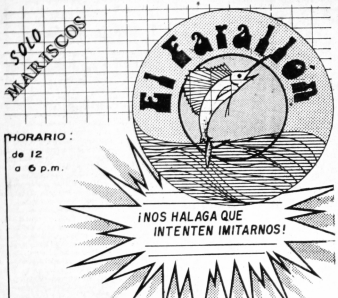

En el Consejo Nacional Ordinario del PRI Estarán Presentes los Priistas Nayaritas

POR PATRICIA RAMIREZ

Se preparan ya los dirigentes de los tres sectores del partido oficial, al igual que senadores, diputados federales y delegados por los sectores, para asistir al Consejo Nacional Ordinario del PRI, este 25 de noviembre en la ciudad de México.

El delegado en el estado del Comité Ejecutivo Nacional del PRI, licenciado Pedro Goytia Robles, informó acerca de las actividades que se llevaran a cabo los días 24 y 25, dentro del Consejo Nacional.

Expresó, que las actividades iniciaran el 24 del presente a las 19 horas, con el registro de los consejales para las mesas de trabajo, en la Secretaría General del Partido Revolucionario institucional.

Una vez registrados todos los asistentes, el presidente de la República, Carlos Salinas de Gortari, tendrá a bien inaugurar los trabajos del Consejo Nacional Ordinario, el día 25 a las 8 de la mañana, en el auditorio Plutarco Elías Calles.

Hora y media más tarde (9:30), darán inicio tres mesas de trabajo en la sala de juntas de la Secretaría General, en donde se elegirán a los candidatos a ocupar la diregencia y delegación general del PRI, respectivamente.

Igual acción, pero con las delegaciones de los tres sectores, se llevará a cabo de manera simultánea en el salón Alfonso Reyes.

A las 11:30 horas, se efectuará la sesión de clausura, en una reunión plenaria, presidida por Luis Donaldo Colosio.

De esta manera, Goytia Robles, dio a conocer el programa general de trabajo del Consejo Nacional Ordinario y señaló para finalizar, que esto marca la pauta para la Asamblea Nacional, a celebrarse el 4 de marzo del 90, en donde se someterán a consideración del consejo, las proposiciones que resulten del consejo, los días 24 y 25.

Atender a los Campesinos de Nayarit es Prioritario

Ejido Amapa, municipio de Santiago.- Los campesinos que habitan la zona de la márgen derecha del Río Santiago, en este municipio, ofrecieron su trabajo y sus aportaciones para la creación de obras de infraestructura hidráulica que les permitan aprovechar mejor sus tierras, ante el director de la comisión Nacional del Agua, Fernando González V. y el gobernador Celso H. Delgado, en reunión sostenida en Amapa.

En este lugar, ante las autoridades de los comisariados de la márgen derecha, así como del alcalde Hugo Andrés Ortega, hizo uso de la palabra Humberto Cuevas, quien señaló que es petición de los lugareños el que se ejecuten obras que permitan ampliar las zonas de riego de este lado del río, infraestructura en la que los propios campesinos beneficiados, aportarán su trabajo y su dinero, de acuerdo a sus posibilidades, para participar al lado de su gobierno estatal y federal en la realización de la misma.

Tras escuchar las palabras del representante campesino, el Director de la Comisión Nacional del Agua, manifestó que es muy satisfactorio encontrar el espíritu de colaboración que han demostrado en este lugar los hombres del campo, y ofreció analizar cuidadosamente sus propuestas de ampliación de la zona de riego.

ATENDER A LOS CAMPESINOS DE NAYARIT ES PRIORITARIO

El doctor Fernando González, expresó que tienen instrucciones del Presidente de la República, Carlos Salinas de Gortari, de atender al campesinado nayarita, a quienes como productores desean participar en la realización de obra que mejore su producción y eso haremos.

Vemos con gran entusiasmo, que aquí en Santiago, hay la madurez suficiente en los hombres del campo para organizarse adecuadamente como beneficiario y programar acciones que los beneficien más.

Ofreció el titular de la Comisión Nacional del Agua participar en la elaboración de un documento definitivo en el que reafirmen compromisos por parte del campesinado, su gobierno y el apoyo del gobierno federal mismo que será presentado al presidente Salinas de Gortari, en su próxima gira de trabajo por Nayarit.

El mandatario estatal, por su parte, manifestó la disposición de participar con los campesinos en la elaboración de ese documento y comprometió la responsabilidad de los productores para cumplir con sus propuestas.

Pretenden Brujas Hacer Desistir al Principe Carlos de una Construcción

LONDRES.- Un grupo de brujas vestidas con sus atuendos característicos, cantaron y bailaron bajo las sombras nocturnas en la cima de una colina de Inglaterra para que su magia hiciera cambiar de idea al príncipe Carlos acerca de la construcción de una aldea en las tierras que posee en la zona.

Cinco de las 200 brujas pertenecientes a la Cofradía de la Tierra Mágica invocaron poderes psíquicos anoche en torno a un rudimentario altar, con el fin de que el heredero del trono cambie de parecer.

El Príncipe, uno de los más ricos terratenientes del país, tiene previsto construir un poblado cerca de la ciudad medioeval de Dorchester.

Las brujas fueron convocadas por una mujer de la zona que se opone al proyecto.

Kevin Carlyon, que ocupa la máxima jerarquía en el grupo, dijo a la prensa que si bien las brujas querían hacer desaparecer el proyecto, no pretenden que con él se estropee el paisaje.

"No se trata de que estemos hechizando al príncipe. Amamos a la familia real. Sólo tratamos de proteger el paisaje", señaló Carlyon.

LO MEJOR EN PINTURAS..... COMEX

OFERTA

PARA TODOS LOS CARPINTEROS O EBANISTAS

LATA DE 19 lts. DE LACA TIPO AMERICANO DE MARCA PIMEX DE 32% SOLIDO

PRECIO NORMAL $ 158,750.00
A SOLO $ 120,000.00
AHORRE $ 30,750.00

OFERTA VALIDA HASTA EL 30 DE NOVIEMBRE

PINTURAS COMEX DEL CENTRO
AV. VICTORIA No 205-B. TEL 2-72-14
CASI ESQ. QUERETARO

PINTURAS COMEX DE NAYARIT
PLAZA INSURGENTES LOCAL No 1
TEL. 3-00-87
Tepic, Nay.

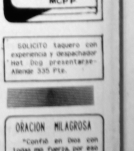
ORACION
AL ESPIRITU SANTO
MCPP

SOLICITO taquero con experiencia y despachador con buena presentación. Atender 335 Fte.

ORACION MILAGROSA

"Confió en Dios con todas mi fuerza, por eso pido a Dios que ilumine mi camino y otorge la gracia que tanto deseo". Hanlá publicar y observe lo que ocurrirá en el curso del día.
H.J.G.

La Actitud Negativa del Mando, Destruye su Matrimonio

POR REBEKA JONES

Existen hombres que en cuanto se casan empiezan su labor destructiva hacia la mujer, criticándola por lo que hace, o por lo que deja de hacer.

La actitud crítica negativa del mando es un problema muy frecuente entre las mujeres casadas que tienen que soportar esta situación intolerable. Algunas, lo han llegado a aceptar sin tomarlos en cuenta. Otras, la pasan de crisis en crisis y, otras más, han preferido separarse antes que permitir que el mando las siga devaluando y quitándoles su seguridad.

Son muchos los factores que producen la crítica masculina hacia la mujer que ellos determinado momento, ellos mismos escogieron. No obstante, hay que saber que el mando regañón no lanza sus críticas porque se sienta superior. El complejo de inferioridad es el causante de las críticas matrimoniales tan dañinas a la relación.

La necesidad de controlar a la pareja para que actúe de acuerdo a sus cánones conforme con los criterios exquestos por él, hacen víctima a la mujer de sus críticas.

Un hombre, cuya opinión de sí mismo no sea elevada, hace a su familia víctima de su negatividad. Los trastornos de personalidad internos se reflejan en el maltrato a su mujer y sus hijos, pero, a los extraños les trata con increíble delicadeza.

Los perfeccionistas que se derivan de los hombres con complejo de inferioridad, exigen la perfección a su mujer que la considera una continuación de sí mismo, y así, día día lo único que hacen es amargarles la vida con resultados contrarios a los esperados.

Los hombres que no saben mandar son candidatos a mandos criticones.

Cuando el hombre no se sabe imponer en sus criterios y sus gustos, en una relación sana y afectuosa, se frustra, empieza a atacar a las personas que viven con él. La mujer es la más vulnerable. El mando abusa de que la mujer lo quiere y tiene que tolerar sus arranques de rabia, criticándola a la menor provocación.

El sadomasoquismo verbal es muy utilizado en el comportamiento conyugal negativo y de hecho, la mujer, cuando soporta esta situación entra al juego del mando que goza proporcionándole dolor y humillándola mientras ella sufre estoicamente las ofensas inferidas.

Para poder encontrar una solución a este problea, es necesario conocer las causas que operan en la personalidad del hombre que lo inducen a externar este comportamiento tan agresivo hacia su propia mujer.

Lo primero a identificar es que el matrimonio representa una interacción de la cual forman parte los dos. Las víctimas inocentes no existen, bien sea que se adopte una actitud demasiado pasiva que permite y acepte la pritiza, o bien se actúe de determinada forma que se incite al regaño.

Ahora, es importante identificar, si el monta en cólera por situaciones fuera del control de la mujer o por actitudes vacilantes y avasivas ante ciertos problemas.

El análisis sobre nuestros propios errores es difícil, ya que representa un cambio de actitud y hacerse responsable de los propios errores para corregirlos.

Cuando la causa de los regaños está en algún aspecto de la personalidad del hombre como la depresión o la inseguridad, hay que tomarlo en cuenta en el asunto, pero sin ningún comentario que haga referencia a ello. Emplee todas sus energías en fortalecer su ego, alimentele su amor propio, estimúlelo en sus actividades y haga que se sienta satisfecho de la vida y sus realizaciones.

Por último analice las satisfacciones aunque sean neuróticas de su comportamiento regañon y, elimine disfrutar el papel de víctima que muy frecuentemente se le asigna a la mujer que tiene por esposo un tipo de mando regañón. Familiares y amigos, pueden ser buena que es una esposa que soporta todo de un hombre, hasta que la destruyen. Este papel asignado a ella, contribuye a que la mujer se sienta satisfecha y no haga nada por cambiar su situación.

Es necesario comprender que para ser felices, no es lástima lo que necesitamos, sino amor y respeto, y, éste sólo nos lo puede proporcionar la satisfacción real de tener un mando que nos ayude y acepte realmente y con quien podamos compartir una vida de verdad.

Meridiano

SECCION Estilo

SECCION—C PAG.1

Tepic, Nay., Sábado 25 de Noviembre de 1989

Elevará el Nivel del Mar el Calentamiento de la Tierra por la Contaminación: OMM

SANTIAGO.- El calentamiento de la tierra producido por la contaminación ambiental elevará peligrosamente el nivel de los mares si no se frena la emisión de gases dañinos, advirtió el Secretario General de la Organización Meteorológica Mundial (OMM), Godwin Obasi.

El experto nigeriano dijo que la temperatura del orbe podría aumentar hasta en cinco grados dentro de 40 años como resultado del efecto invernadero y la destrucción de la capa de ozono.

Obasi dijo en una rueda de prensa que los países industrializados generan 75 por ciento de las emisiones de gases de carbono cura acumulación en la atmósfera crea una especie de invernadero global.

"Sería difícil pedirle a países como Japón que dejen de quemar combustibles fósiles o a Países en vias de desarrollo que los necesitan para industrializarse", dijo Obasi.

Por otra parte, apenas 35 países han prohibido el uso de clorofluorocarbonos, gases usados como propelentes en los aerosoles, que son los principales causantes del hoyo abierto sobre la Antártida.

Esta capa bloquea la entrada a la atmósfera de los rayos ultravioletas del sol, protegiendo a la piel humana y a las plantas.

En 1988 se redujo en casi 40 por ciento su espesor sobre el polo sur, y un tres por ciento en el hemisferio norte, dijo el experto.

La OMM realizó la semana pasada la primera conferencia internacional sobre el impacto que tendrá la subida de los mares sobre la vida y la economía de las islas en todo el mundo.

Se formó una comisión intergubernamental que estudiará como frenar el proceso antes que sea irremediable tarde, señaló Obasi.

La organización trabaja en la preparación de una convención internacional sobre el clima, agregó.

MADERAS Y TRIPLAY

AVILA ARCE

S.A. DE C.V.

Av. Allende 583 Pte. Tepic, Nayarit.

TELS. 2-06-47 y 2-17-80

DEPARTAMENTO DE DECORACION

DEPARTAMENTO DE CARPINTERIA

PUERTAS REGILLAS CLOSETS Y MUEBLES EN GENERAL

FERRETERIA EN GENERAL

CLAVOS, HERRAJES, CHAPAS, PINTURAS, PEGAMENTOS, HERRAMIENTAS.

EXTENSO SURTIDO EN MADERAS

PINO·CEDRO·CAOBA GUANACASTLE

SERVICIO DENTRO Y FUERA DE LA CIUDAD.

SERVICIO, CALIDAD Y PRESTIGIO.

¡ VISITENOS !

FARMACIA HOMEOPATICA

Gliser

DR. JOSE MATA REYNOSO

MEDICO CIRUJANO TRAUMATOLOGO ORTOPEDISTA

FRACTURAS • LUXACIONES • INFECCIONES OSEAS Y

REEUMOARTROSIS • UNAM

INSTITUTO NACIONAL DE ORTOPEDIA

AV. MEXICO No. 9 SUR TEL. 2 20 61 TEPIC, NAYARIT

AGENCIA DE VIAJES

"Matatipac"

VIAJES NACIONALES E INTERNACIONALES AV. JUAREZ Nº 66 B OTE.

TEL. 3-23-32 TEPIC, NAY.

¡ LA AGENCIA DE VIAJES DE LA FAMILIA NAYARITA !

¡ CONOZCA NUESTRA REPUBLICA !

¡ NOSOTROS LO LLEVAMOS A CUALQUIER LUGAR !

VIAJES A CREDITO A EUROPA; VISITANDO EL VATICANO CON AUDIENCIA CON SU SANTIDAD EL PAPA.

INFORMES AV. JUAREZ 66 B TEL. 3-23-32

FERRETODO DE GUADALAJARA

AHORA EN TEPIC

CON 3 TIENDAS

OFERTAS POR INAUGURACION

BASICO PINOS Y REQUINTOS

ELECTRICOS

CINTA TAPE 3/4 DE 5.2 MTS. $ 1.600.-

CINTA TAPE 3/4 DE 10 MTS. $ 3.000.-

CINTA TAPE 3/4 DE 20 MTS. $ 5.500.-

APAGADOR SENCILLO BLANCO $ 1.200.-

APAGADOR SENCILLO MARFIL $ 1.500.-

APAGADOR DOBLE BLANCO $ 2.000.-

APAGADOR DOBLE MARFIL $ 2.500.-

MOTOR ELECTRICO 1/2 HP $ 150.000.-

MOTOR ELECTRICO 3/4 HP $ 180.000.-

MOTOR ELECTRICO 1 HP $ 200.000.-

MOTOR ELECTRICO 1 1/2 HP $ 250.000.-

MOTOR ELECTRICO 2 HP $ 300.000.-

MOTOR ELECTRICO 3 HP $ 350.000.-

MOTOR ELECTRICO 5 HP $ 450.000.-

MOTOR ELECTRICO 7 1/2 HP $ 600.000.-

MOTOR ELECTRICO 10 HP $ 800.000.-

ELECTRICOS

CINTA TAPE 3/4 DE 5.2 MTS. $ 1.600.-

CINTA TAPE 3/4 DE 10 MTS. $ 3.000.-

CINTA TAPE 3/4 DE 20 MTS. $ 5.500.-

APAGADOR SENCILLO BLANCO $ 1.200.-

APAGADOR SENCILLO MARFIL $ 1.500.-

APAGADOR DOBLE BLANCO $ 2.000.-

APAGADOR DOBLE MARFIL $ 2.500.-

MOTOR ELECTRICO 1/2 HP $ 150.000.-

MOTOR ELECTRICO 3/4 HP $ 180.000.-

MOTOR ELECTRICO 1 HP $ 200.000.-

MOTOR ELECTRICO 1 1/2 HP $ 250.000.-

MOTOR ELECTRICO 2 HP $ 300.000.-

MOTOR ELECTRICO 3 HP $ 350.000.-

MOTOR ELECTRICO 5 HP $ 450.000.-

MOTOR ELECTRICO 7 1/2 HP $ 600.000.-

MOTOR ELECTRICO 10 HP $ 800.000.-

HOGAR

BOMBA EVANS 1/2 HP $ 160.000.-

BOMBA EVANS 3/4 HP $ 180.000.-

BOMBA EVANS 1 HP $ 200.000.-

BOMBA EVANS 1 1/2 HP $ 250.000.-

BOMBA EVANS 2 HP $ 300.000.-

BOMBA EVANS 3 HP $ 350.000.-

BOMBA EVANS 5 HP $ 450.000.-

BOMBA EVANS 7 1/2 HP $ 600.000.-

BOMBA EVANS 10 HP $ 800.000.-

CALENTADOR SOLAR $ 1.200.000.-

CALENTADOR SOLAR $ 1.500.000.-

CALENTADOR SOLAR $ 2.000.000.-

CALENTADOR SOLAR $ 2.500.000.-

CALENTADOR SOLAR $ 3.000.000.-

CALENTADOR SOLAR $ 3.500.000.-

CALENTADOR SOLAR $ 4.000.000.-

CALENTADOR SOLAR $ 4.500.000.-

CALENTADOR SOLAR $ 5.000.000.-

CALENTADOR SOLAR $ 5.500.000.-

CALENTADOR SOLAR $ 6.000.000.-

CALENTADOR SOLAR $

REGISTRO DE SOCIOS 1990

DELEGACION NAYARIT

La Fracción IV del Artículo 28 del Reglamento de la Ley de Obras Públicas —en relación con la Fracción III del Artículo 31 de dicha ley— establece como requisito que las Dependencias y Entidades exigirán a los interesados en participar en concursos de obra pública, la presentación del registro actualizado en la Cámara de la industria que corresponda.

LA CAMARA NACIONAL DE LA INDUSTRIA DE LA CONSTRUCCION

da a conocer los Certificados de Registro que comprobarán oficialmente la inscripción de sus asociados para el ejercicio 1990.

Certificado de Registro Provisional con vigencia al 30 de abril de 1990

Certificado Definitivo con vigencia al 31 de diciembre de 1990

El periodo de Registro en la Cámara y en el Instituto de Capacitación para el año de 1990, quedará abierto **del 21 de noviembre al 31 de diciembre de 1989,** (salvo período vacacional de 9:00 a 13:00 y de 16:00 a 17:30 hrs.

Se establece un estímulo para los asociados que decidan inscribirse en forma anticipada, de la siguiente manera.

A) Para 1990: Las cuotas no serán incrementadas a las de 1989, considerándose como base, las cuotas vigentes del mes de diciembre de 1989.

B) Para el registro anticipado de 1990, a los socios que se registren en los meses de **noviembre y diciembre** les serán aplicadas las cuotas vigentes del mes de noviembre de 1989, lo cual significa un 2.5% de descuento.

El Registro se reanudará a partir del 2 de enero de 1990.
Los trámites para el Registro se llevarán a cabo en:
Cámara Nacional de la Industria de la Construcción
Instituto de Capacitación de la Industria de la Construcción
Querétaro No. 32 Sur, Zona Centro, Tepic, Nayarit, C. P. 63000, Tel. 91-321 2-73-04, Telefax: 2-78-04

LAS DROGAS DESTRUYEN

Conferencias de Julio Estrada

POR: GRACIELA PHILLIPS

Al referirse a la estética, Georg Lukacs escribe que los griegos verían, con toda claridad, que el objeto mimético, reproducido por la música se distingue cualitativamente de las demás artes: es la vida interior del hombre. El lamento se transforma en arte, en capacidad, en aire de alabs, en música.

En la conferencia del 15 de noviembre Julio Estrada se refirió a la cultura de los hopi, alejados de los europeos. El compositor ha vivido durante largas temporadas en algunas regiones de Nuevo México y Arizona, poblados por los hopi.

Ahora resulta curioso que en el ya lejano estudio La etnología en América, Walter Krickeberg, al describir la cultura hopi, no hace la menor mención a ninguna actividad musical. Y es de mencionarse que en el "Periodo prehispánico", primer tomo de La Música de México (Instituto de Investigaciones Estéticas, UNAM) que se publicó hace casi 10 años, con Julio Estrada como editor y colaborador entre los hopi, de la cual el investigador brindó en su conferencia un análisis tan rico, tan apretado en conocimientos que resulta imposible incluso resumirle en un espacio breve. Sin embargo, ahora que se advierte una especie de ebullición en el interés por proporcionar las actividades musicales (el tiempo dirá si se trata tan sólo de "pompas de jabón"), en un momento en el que todos los medios de difusión difunden las actividades musicales de todo tipo que tienen lugar en la ciudad, resulta un pecado de esa cultura pasar por alto una de las manifestaciones más valiosas desde cualquier punto de vista musical, y más ahora cuando se dispone de un Consejo Nacional para la Cultura y las Artes.

Ya en la Música de México Estrada señalaba que "para entender de forma más integrada la historia, las expresiones, los autores o la sustancia misma de la música de México (seria) necesaria una elaboración aún más aguda, capaz de detectar con fina precisión el sentido de cada momento, de cada obra, de cada vida".

Después de "Música y filosofía" y "Música y ciencia" (22 de noviembre, en la Chávez, a las 8 de la noche) y "Música y literatura. El sonido de Rulfo" (29 de noviembre, en el mismo sitio).

Pañal desechable
Delsey
NUEVAS CINTAS REPEGABLES.
EXCLUSIVA CUBIERTA KIM-SE
LINEA DE PEGADO VERTICAL.
MAYOREO Y MENUDEO.
EL TRENECITO
LOCAL J-8, CENTRO COMERCIAL PLAZA FIESTA
JUNTO A LA COMERCIAL MEXICANA
TEL.: 3-38-94

PALENQUE DE GALLOS
DE LA 1ª GRAN FERIA DE LA MEXICANIDAD.....
TEPIC '89
Presenta a
VICENTE FERNANDEZ
Precios
$ 50,000.00
$ 25,000.00
SERVICIO DE RESTAURANTE Y BAR.
ROSENDA BERNAL
JUAN HINOJOSA
Próxima Variedad
ACTUAN UNICO
DIA 26 DE NOVIEMBRE
PALENQUE UBICADO JUNTO A CASA LEY
VENTA DE BOLETOS EN EL PORTICO DEL HOTEL FRAY JUNIPERO SERRA.
La Cerveza es.. Corona
GRANJA EL RECUERDO
VS.
EL QUEVEDEÑO. NAY.
Desde las 6:30 de la Noche
MARIACHI AMENIZANDO TODA LA NOCHE

SE VENDE CASA en Compostela a media cuadra de la Plaza. Construcia en terreno de 1,250 Mts, Escrituradas Inf. al Tel. 7-01-87.

AUTOMOTRIZ MAYORISTA
LAVADO DE ALFOMBRAS, SALAS, SILLAS, INTERIOR AUTOMOVILES.
SISTEMA INYECCION-EXTRACCION
CONTROL DE PLAGAS
(Fumigación)
EJERCITO NACIONAL 230
TEL. 223-02 TEPIC, NAY.

CASA DE CAMBIO
"N A Y A R"
Han iniciado sus operaciones otorgando los siguientes servicios:
COMPRA-VENTA de Monedas de Oro y Plata.
COMPRA-VENTA de billetes (dólares) mejorando cotizaciones Bancarias.
Cambio de cheques personales, giros telegráficos, postales, etc. aplicando porcentajes moderados.
Contamos con equipo para detectar la autenticidad de los billetes (dólares).
Antes de realizar sus operaciones, sugerimos nos visite.
NUESTRO LEMA
SERVICIO SERIEDAD SEGURIDAD
HORARIO CORRIDO De 9 A.M. a 8 P.M.
San Luis 114 Nte. Tepic, Nay., Tel 2-00-15

Sarukán: la UNAM Pierde "Peso Relativo"

El rector de la UNAM José Sarukán, en el acto de rendir un convenio con la Universidad Veracruzana, tocó dos temas de interés permanente: afirmó que el presupuesto entregado a las universidades públicas es insuficiente, y manifestó satisfacción por el hecho de que la UNAM ha perdido "peso relativo" en el contexto nacional de la enseñanza superior, pues eso significa que actualmente hay más universidades de calidad; en consecuencia el esfuerzo se comparte entre más instituciones.

En cuanto al problema del presupuesto, el reclamo al gobierno es algo que se hace periódicamente por lo cual es de suponer que los dineros estatales se quedan siempre a la zaga de las necesidades, según las van planteando las autoridades académicas. La crónica insuficiencia probablemente plantee, en lo inmediato, una cierta incapacidad del Estado que puede ser debida a una multitud de causas, como por ejemplo la necesidad de extender a las universidades el ejercicio de la austeridad financiera indispensable para resolver la crisis, o respetar exigencias de índole contable para reducir el déficit del gasto gubernamental.

También es probable que el Estado se esté viendo progresivamente rebasado en su capacidad subsidiadora por el crecimiento ininterrumpido de las universidades públicas. El Estado, que se recuerde, nunca ha hecho público sus criterios en este respecto ni sobre cómo enfoca la perspectiva de esos centros de estudio en el corto, mediano y largo plazo. Quizás una alrededor de todas estas cuestiones contribuiría a ver con menos prejuicios la necesidad de que las universidades, con la UNAM por ejemplo, se vayan a si mismas aumentando de forma sensata la colegiatura que pagan los estudiantes, las sumas ridículas que versan hoy por su derecho a estudiar no sirven de nada. Si siquiera tienen valor simbólico. En todo caso ¿por que no volver gratuita la Universidad? Aunque ya se ve que no podrán alcanzar nunca el nivel óptimo que sería deseable.

En cuanto a la satisfacción por la existencia de otras universidades y la consiguiente pérdida de "peso relativo" por parte de la UNAM probablemente se haya referido en exclusiva a las universidades subsidiadas, y no haya incluido en sus consideraciones a las universidades privadas. No estaría de más que el rector de la UNAM, desde su alta investidura, hiciera un cuadro de conjunto de la educación superior, incluyendo en él a las instituciones privadas. Así se podría conocer el estado real de la enseñanza en esos niveles y evaluar la calidad de las casas de estudios no subsidiadas. La condición de nacional propia de la UNAM, el hecho de las incorporaciones, le daría la base necesaria para esa reflexión.

En general, las universidades públicas y las privadas son como torres que no interrumpen muchas señales. Respecto de las segundas existe un prejuicio bastante general que no tiene razón de ser si se atiende a la necesidad de estudiar el área como un campo unificado y no como si estuviera dividida en dos niveles, cada uno de los cuales va por su camino aunque, desde luego, con proyectos distintos.

Busque la "SECCION" Deportiva

MOFLES Y RADIADORES DEL PACIFICO, S.A. de C.V.
LOS MEJORES DEL ESTADO :
ESPECIALIZADO EN TODO TIPO DE MOFLES, HEADERS Y RADIADORES DE VEHICULOS, "CHICOS - GRANDES TRACTORES - MAQUINARIA AGRICOLA E INDUSTRIAL".
SAN LUIS N: 350 SUR. COL. SAN ANTONIO.
TELS. 3-03-78 / 3-19-97
A TRES CUADRAS DE INSURGENTES
TEPIC, NAY.

Taller RAFA
MECANICA ESPECIALIZADA EN
VOLKSWAGEN BRASILIA
SAFARI COMBI
SERIEDAD CALIDAD GARANTIA
LAURELES Y GONDORA N: 106 SUR
TEL. 3 78 71
TEPIC, NAY.

EL COMITE ORGANIZADOR DE LA PRIMERA FERIA DE LA MEXICANIDAD

"INFORMA SU PROGRAMA DE HOY SABADO 26 DE NOVIEMBRE DE 1989

PROGRAMA CULTURAL

"ESCUELA DE MEDICINA DE LA U.A.N."
09:00 HRS. Inauguración del 4º Encuentro de Medicina Tradicional y Terapias Alternativas.
19:00 HRS. Cnel. BELLOS Y CUBANEROS.
J. Francisco Urrusti.

"TEATRO AL AIRE LIBRE ALAMEDA"
15:30 HRS. Arco Iris Infantil. Programa Radiofónico.
16:00 HRS. Mimos U.A.N.
17:00 HRS. Taller Coreográfico de la U.A.N.
18:00 HRS. Camerata ICANAT.
"Voladores de Papantla".
19:00 HRS. Grupo MACUILXOCHITL de Ahuacatlán (Guerreros, aguila, Ofrenda a Huitzilopochtli, Danza Pavo Real).
"Voladores de Papantla".
"TEATRO DEL I.M.S.S."
18:00 HRS. Obra de Teatro "UN ROBO Y UNA LOTERIA"
Grupo Zihuela S.E.P.

"TEATRO DEL PUEBLO"
20:30 Ballet Folklórico de la Universidad de Guadalajara.
"Voladores de Papantla".
HORARIO Rondalla CONALEP. Amenizando en el NÚ-
LIBRE cleo de la Feria.

"Y SU PROGRAMA DE MAÑANA DOMINGO 26 DE NOVIEMBRE DE 1989

PROGRAMA CULTURAL

"ESCUELA DE MEDICINA DE LA U.A.N."
09:00 HRS. Encuentro de Medicina Tradicional y Terapias Alternativas.

"TEATRO AL AIRE LIBRE ALAMEDA"
10:00 HRS. Festival de la Juventud Canto Nuevo.
11:00 HRS. Rondalla CONALEP.
12:00 HRS. Grupo de Danza Nayar. Casa de la Cultura-Tepic.
16:00 HRS. Banda de Música de Gobierno del Estado.
16:30 HRS. Ballet Folklórico de la U.A.N.
17:30 HRS. Grupo Musical OTOMI XAUXI
18:00 HRS. "Voladores de Papantla"
18:30 HRS. Grupo ITAYEZKY (Danza Infantil) Estudiantina del I.M.S.S.
19:00 HRS. "Voladores de Papantla".
20:30 HRS. "Voladores de Papantla".

"TEATRO DEL PUEBLO"
11:00 HRS. Ballet Folklórico Artatlán (Boda Huichola).
19:30 HRS. Grupo TRIGUA. "Canto Nuevo" U.A.N.P.
HORARIO Rondalla CONALEP. Amenizando en el
LIBRE Núcleo de la Feria.

PROGRAMA DEPORTIVO

10:00 HRS. Juegos Deportivos y Recreativos (continúan)
"Estado Olímpico y Parque Juan Escutia:
15:00 HRS. Frontenis de Invitación 1ª y 2ª Fuerza. Alameda.

"GIMNASIO NIÑOS HEROES"
16:00 HRS. Campeonato Nacional de Basquetbol (semifinales).
Ajedrez Activo. Club de Ajedrez y P.R.I.
18:00 HRS. Torneo de Voley Bol (Cuadrangular). Cancha Ricardo Velarde.
20:00 HRS. Lucha Libre. "Arena Coliseo".

PROGRAMA DEPORTIVO

¿0:00 HRS. Juegos Deportivos y Recreativos (clausura). Estado Olímpico y La Loma.
15:00 HRS. Charreadas Regionales contra Ixtlán. "Lienzo Charro Francisco García Montero".
Frontenis Invitación 1ª y 2ª Fuerza. Alameda.

"GIMNASIO NIÑOS HEROES"
16:00 HRS. Campeonato Nacional de Basquetbol (finales).
Ajedrez Activo. Club Ajedrez.
18:00 HRS. Torneo de Voley Bol cuadrangular (finales). "Cancha Ricardo Velarde".

MOFLES Y RADIADORES DEL PACIFICO, S. A. de C.V.

LOS MEJORES DEL ESTADO !

ESPECIALIZADO EN TODO TIPO DE MOFLES, HEADERS Y RADIADORES DE VEHICULOS "CHICOS GRANDES" TRACTORES MAQUINARIA AGRICOLA E INDUSTRIAL".

SAN LUIS N= 350 SUR COL. SAN ANTONIO.
TELS. 3-03-76 / 3-19-97 TEPIC, NAY.
A TRES CUADRAS DE INSURGENTES

LIBROS Y REVISTAS DEL PARQUE, S.A. DE C.V.
Solicita secretaria con conocimientos de contabilidad, requisitos:
Buena presentación con o sin experiencia.
Edad mínima 18 años.
Interesados presentarse con solicitud debidamente formulada; a Morelos 139 Pte. Tel. 2-45-85. Para entrevistas con la C.P. Rosalba Domínguez de 8 a 3 de la tarde.

GRAN VENTA PRIMAVERANA
EN ZAPATERIAS LARIOS, EL MAGO Y CALZATURE 2000
La ocasión para adquirir el calzado ideal para Primavera, Verano y Vacaciones a precios sensacionales.

ALPARGATAS 7,900
Pues tiene tallas 22 al 30, varios colores.

ZAPATO CASUAL
Varios colores en tallas 22 al 30 para caballero.
9,900

Suma de buen ejemplo a toda la familia con los precios de regalo de la Venta PRIMAVERANDO de ZAPATERIAS
LARIOS ANCHO NUEVO 117 PTE.
EL MAGO PICUDA Y ANCHO NUEVO
CALZATURE 2000 BISAGRA Y PUNTILLA

Subastarán Ametralladoras, Escudos y Objetos del Acorazado Alemán Graf Spee

MONTEVIDEO.- Ametralladoras, escudos y objetos pertenecientes al acorazado alemán Graf Spee serán subastados aquí al conmemorarse en diciembre el cincuentenario de la llamada Batalla del Río de la Plata, primera confrontación naval de la Segunda Guerra Mundial, dijeron hoy los organizadores del remate.

La subasta, el 14 de diciembre, incluirá una colección de fotografías de la batalla y cartas de marinos alemanes sobrevivientes, recopiladas por el filatelista y estudioso argentino Ricardo Laurence.

El Graf Spee fue hundido por su capitán Hans Langsdorf el 17 de diciembre de 1939 frente a las costas de Montevideo, tras sostener una batalla con los buques de guerra ingleses Achilés, Ayax y Exeter.

El rematador Eduardo Corbo, quien mantuvo en reserva la procedencia de los objetos de acorazado a subastar, dijo que estos incluían dos ametralladoras antiaéreas, elementos de óptica, trozos de su bandaje y tres escudos de la familia de Maximilian Reichgraf von Spee, almirante alemán de la Primera Guerra Mundial cuyo nombre fue dado al barco.

Los escudos incluyen uno original, construido en 1522, y otra reproducción cincelado a mano en hierro, con un peso de 22 kilos.

Treinta y seis tripulantes de acorazado murieron en batalla y fueron sepultados en Montevideo, luego que el acorazado se refugara en el puerto de esta capital tras resultar seriamente dañado en la batalla librada el 13 de diciembre de 1939.

El capitán Langsdorf, al verse impedido de hacer las reparaciones en un breve lapso otorgado por el gobierno uruguayo para que abandonara el puerto y con buques ingleses aguardándole, optó por hundir el barco para evitar su captura.

Trasladada al día siguiente a Buenos Aires con otros 1,054 sobrevivientes se alojó en un hotel de la capital Argentina.

Los alemanes fueron internados en ese país como "náufragos de guerra".

Cientos de sobrevivientes y familiares arribarán en los primeros días de diciembre a Uruguay para recordar unidos la batalla, primera naval luego de estallar la segunda guerra mundial el 1º de septiembre de 1939.

Cartel Cártel

Conviene, empero, tener en cuenta que existen en alemán la voz Kartell, de acentuación prosódica grave o llana, que significa precisamente lo que el diccionario académico anota como séptima acepción de cartel. Debe recordarse que el Kartell fue precisamente esa forma monopolista de actividad económica que tuvo sus orígenes en Alemania hacia 1880. Todo ello me permite pensar, por una parte, que la palabra llana cartel empleada en la prensa mexicana (y latinoamericana) tiene origen alemán y, por otra, que la voz cartel (agudo), en la séptima acepción que aparece en el diccionario, no procede del francés, como señala la Academia, sino del alemán, aunque se haya cambiado la acentuación prosódica del vocablo (de grave a aguda).

obvias adaptaciones, esta definición puede valer para las organizaciones que en los duros son llamadas carteles. Sin embargo, al menos en este país (y suponqo que tambien en los sudamericanos) la palabra, en singular, es grave (cartel) y no aguda (cartél), como aparece en el diccionario.

Dado que en el vocabulario académico no se asigna origen diferente a la voz cartel en su séptima acepción (sentido técnico de carácter económico), que aquí vengo comentando, debe deducirse que para la Academia la etimología sigue siendo la misma, es decir francesa e italiana, cuando cartel significa "convenio entre varias empresas".

Indocumentados: Un Torrente Incesante

POR: JORGE VILLEGAS

Cuando las autoridades californianos decidieron cavar un canal cercano a San Diego, para simultáneamente inundaciones e indocumentados, México puso el grito en el cielo.

Nuestro gobierno lo consideró un acto de agresión contra los mexicanos prestos a volar la frontera en busca de empleo.

La medida pareció excesiva a los propios estadounidenses, pero sirvió para externar el grado de desesperación de las autoridades migratorias ante un torrente de indocumentados imposible de detener.

Los guardias Fronterizos están ampliamente asombrados de la audacia y el desenfado de los ilegales; ya ni siquiera se ocultan para cruzar la raya o el Río Bravo.

Cerca de Tijuana ese guarjan: los policías organizan verdaderas pedrizas contra los rangers. En medio del ataque primitivo, verdaderos hornos de ilegales se desbordan sobre territorios estadounidenses.

Otra práctica denunciada es la de atacar al estilo coreano los puestos de la Migra cuando sólo hay un guarda de turno: se lanzan en grupos de cien o más y rebasan el puesto, ante la desesperación del guarda, capaz de aprehender apenas a media docena de los emigrantes.

La reacción es la previsible: lanzar gases lacrimógenos, echarles encima sus perros a los transfugas, herir y aun matar involuntariamente a quienes quedan más cerca de la línea de confrontación.

Cuando Salinas de Gortari visitó a Bush en Washington, la agenda y el mensaje conjunto hicieron alusión a la humanización en el trato a los ciudadanos mexicanos por parte de las autoridades migratorias.

Pero en su afán de cohesionar y mantener el espíritu de armonía de Houston, no parecieron discutir los mandatarios el asunto de fondo: cual va a ser la cooperación mexicana para controlar o al menos reducir el torrente de indocumentados!.

México no parece interesado en hacer cosa alguna. Vara, poco o nada se está haciendo por garantizar la vida y el magro patrimonio de esos mexicanos desvalidos en Fuga.

Hoy el Chetumal Recibe en su Terreno al Dep. Tepic

Meridiano
De Nayarit

Director: J.JESUS CEJA TORRES

Tepic, Nay., Sábado 25 de Noviembre de 1989 SECCION — D

DEPORTIVO

Chetumal Recibe al Dep. Tepic

POR ROBERTO ZAZUETA LOPEZ.

De acuerdo al criterio de la prensa nacional hoy sábado a partir de las 3 de la tarde tiempo del Pacífico saltarán en la Cancha del Chetumal el equipo de aquel lugar y el Deportivo Tepic en el que se considera el partido más interesante de la jornada número 17 del Fut Bol profesional de la Segunda División.

La verdad existen razones muy poderosas para pensar en lo anterior si tomamos en cuenta que ambos equipos son de los considerados grandes en este Fut bol de ascenso, pues mientras que el Tepic es Tercer Lugar de la tabla general de posiciones y líder de su grupo el Chetumal es cuarto lugar de la tabla general y segundo del grupo otras de inter de Tijuana.

El partido es crucial para ambos si tomamos en cuenta su envidiable posición pero más aún para el cuadro de casa que se ve seriamente amenazado su liderato en el grupo uno ya que el Ecatepec que marcha en segundo lugar esta a solo un punto del Tepic y en la presente jornada jugara como local recibiendo a los Bachilleres que la verdad sea dicha tambien esta que corta en el aire, así que Ecatepec no tendrá un dia de campo frente al Filial de la U.D.G.

Volviendo al partido Tepic-Chetumal para este encuentro el técnico Diego Malta tendrá que hacer algunas modificaciones respecto al cuadro que venia utilizando a ultimas fechas por los castigos que la Comisión disciplinaria aplicó a Ruben Parrilla 2 partidos y a Rodrigo Rojas 3 partidos, jugadores que venian siendo utilizados en los partidos foraneos, sin embargo no creemos que por lo anterior Malta tenga muchos problemas aunque en la Banca tiene a jugadores sumamente confiables como es el caso de Tello Alvarado, Gerardo Alaniz y Pelón Montes de Oca para la defensa Reda y en la defensa central aparte de los dos ultimos titulares Guevara y Hernández cuenta tambien con Jasso y Joel Vega va veremos la alineación que nos presentara Malta en este partido.

Finalmente diremos a ustedes que el encuentro como ya es costumbre ustedes podrán escucharlo a través de los microfonos de Radio Aztlan la radio cultural del Gobierno del Estado que comenzará a recibir la señal desde Chetumal a partir de las 2:45 de la tarde tiempo del Pacifico.

Como Colorfón recordemos que estas tierras y canchas de Quintana Roo han sido siempre benignas para nuestro equipo, pues en año pasado vivimos el drama del descenso fué precisamente en Can Cun donde tepic encontró el verdadero camino de la salvación, ojalá las cosas no cambien y los Coras saquen hoy un buen resultado.

Breves del Mundial

ROMA, (AFP).- Con el propósito de dar el mayor brillo y fastuosidad a la ceremonia del sorteo de la fase final de la Copa Mundial de Futbol, el próximo 6 de diciembre a las 18 horas locales, el comité organizador ha invitado a ocho grandes figuras del Futbol Mundial.

Pelé, de Brasil; Daniel Passarella, de Argentina; Bruno Conti, de Italia; Karl Heinz Rummenigge, de RFA; Bobby Moore, de Inglaterra; y Ruben Sosa, de Chile, serán los encargados de sacar las bolitas de colores de la urna.

EL SORTEO

La ceremonia del sorteo, que se llevará a cabo en la imponente nave del Palacio de Congresos de la Exposición EUR, construido para los Juegos Olímpicos de 1960 y recientemente renovado, será transmitida en directo por Mondovisión a unos 500 millones de telespectadores de todos los continentes.

HIMNO A LA JUVENTUD

"Noches mágicas en busca de goles, bajo el cielo del verano italiano".

Así comienza el himno oficial de la Copa mundial que será cantado oficialmente por primera vez el día del sorteo en el Palacio de los Deportes de Roma.

La canción es obra del Compositor Italiano Giorgio Moroder, ganador de tres Oscares por la banda sonora de las películas "Top Gun", "Flash Dance" y "Midnight Express" y constituye un himno a la juventud, contra la violencia.

La narración italiana será interpretada por Edoardo Bennato y Gianna Nannini, quienes estuvieron presentes en el sorteo de Zurich en 1987.

Las actrices Sofía Loren, Ornella Muti y Gina Lollobrigida y Pavarotti confirmaron su participación en la ceremonia.

LOS HAS BELLOS ESTADIOS DEL MUNDO

El Director Técnico del equipo de Inglaterra, Bobby Robson, quien se encuentra en Italia visitando las instalaciones del Mondiale, está convencido de que la Copa Mundial será todo un exito.

Robson se mostró encantado por los estadios de Bari y Napoles: "creo que son, en la actualidad, los más bellos el mundo".

Frontenia y aficionados a este deporte en espera de la actividad que hoy se inicia en la cancha de la Alameda de Tepic.

Hoy Eliminatoria de Frontón

HOY ELIMINATORIA DE FRONTON.

Este día después de una ceremonia de inauguración a las 10:00 horas en las instalaciones del Frontón de la Alameda de Tepic, rabietas de este deporte buscarán calificarse derecho que les permitirá participar en el Torneo Abierto Nacional que se jugará en Río Ingenio del 1 al 3 de Diciembre próximo, informa el Presidente de la Asociación de Frontenos Raymundo López Casillas. Coordinadamente con el INDEJ de cuyo director general lo es el Lic. Heleso Peña O. n. La Asociación de frontenis preparó la ceremonia inaugural de este torneo como también adelantó el propio López Casillas, que es oeseo del Gobernador Lic. Celso H. Delgado Ramírez que la inauguración en la cancha de la Alamilca, aunque los partidos sean en aquel Club particular. Estas son las actividades son parte del programa deportivo de la Primera Fena Nacional de la Navacandad y según se informó a estos eventos se les definirá como torneos tradicionales que se organicen en años venideros. Se adelantan posibles ganadores de esta competencia frontenistica en la Alameda y entre ello se mencionan los nombres de Jorge Barrera, Marcelino Macedo, "Pito" Perez, Antonio Ceja Montelón, Salvador Fernández, entre otros. También informan los organizadores que es invitado de honor el Gobernador del estado Lic. Celso H. Delgado Ramírez con otras personalidades, como también por motivo de estar cerrada el área en ocación de la feria, se solicitó permiso a la presidencia municipal para entrar por la puerta cerca a la Policía Municipal y que los aficionados, jugadores, organizadores e invitados especiales puedan llegar hasta el frontón y disfrutar de este torneo, el día de hoy sábado 25 de noviembre.

FIFA Feliz al Calificar EU a Italia

ZURICH (Ap).- La Federación Internacional de Futbol (FIFA) se siente "muy feliz" con la clasificación de Estados Unidos para la Copa Mundial de Italia, indicó hoy un funcionario de la organización rectora del Futbol Mundial.

El portavoz de la FIFA, Guido Tognoni, dijo que la presencia del equipo norteamericano en el Mundial de 1990 era "la mejor promoción posible" para la Copa Mundial de 1994, a jugarse en Estados Unidos.

Estados Unidos se clasificó el domingo pasado al empatar 1-0 como visitante a Trinidad y Tobago.

"Los norteamericanos ya no necesitan ahorar sus logros del pasado, pueden sentirse orgullosos de sus logros del presente", expresó Tognoni, en referencia a la victoria de Estados Unidos sobre Inglaterra por 1-0 en el Mundial de 1950 en Brasil.

"La FIFA se siente muy feliz. Es exactamente lo que necesitaba el Futbol en Estados Unidos", señaló.

Tognoni dijo que la televisación de partidos en los próximos meses será vital para la promoción del deporte en Estados Unidos.

La Asociación Norteamericana de Futbol recibirá por lo menos 1,100,000 dólares como consecuencia de la clasificación de su selección para el Mundial.

Cada uno de los 24 equipos clasificados recibirá por lo menos 370,000 dólares por partido, según se estipuló jugará por lo menos los tres partidos de la primera ronda, y más si no son eliminados. En total 16 equipos avanzan a la segunda ronda.

El dinero a ser repartido por la FIFA procede principalmente de la publicidad y los derechos de televisión.

Torres Nava se Lanzará a la Conquista del K2

POR LEONARDO ROSAS G.

Con la conquista del Everest no morirán las inquietudes del doctor Ricardo Torres Nava por continuar nuevas metas, al después de obtener el Premio Nacional del Deporte, el quiere informó de su nueva aventura para el año de 1990 ver la ladera sur de la montaña K2 localizada en Caracoru al norte de Pakistan con alta altura de 8,500 metros y con un grado de dificultad bastante alto y la denominada cima del mundo.

Al igual que Mónica Torres, el mismo doctor indicó que el haber sido designado uno de los mejores deportistas del país constituyó una gratá sorpresa de la cual frecuentemente cae no se puede defrutar, pese a conocer que en la lista de posibles candidatos figuran su nombre. Sin embargo, Nava Acepto abrigar esperanzas por conseguir el premio a la ardua preparación que supuso durante todo el año para concretar los planes que se trazó. "Ahora no me queda más que dedicar este galardón a la memoria de mi madre, quien siempre me impulsó para seguir adelante en este deporte".

Sin animo de entrar en polémica, Ricardo Torres Nava estuvo dispuesto a hablar del segundo intento que hizo Carlos Carsolio para llegar a la punta del Everest: "Es un mentalista con mucho valor y llevó a cabo un ascenso que fue una gran hazaña, pero la conocía en México la mentalidad de los mexicanos es excesivamente calidad que de cualquier manera todo espero que los montañistas que vienen atrás tengan más facilidad para conseguir el apoyo económico que en su expedición".

Al obtener el Premio Nacional del Deporte, Torres Nava tiene conformado un buen montañismo podrá convertirse en una dicción que cuente con la promoción necesaria para que su práctica tenga un mayor auge en México y conocia en México de la excesente calidad que de cualquier manera todo espero que los montañistas que vienen atrás tengan más facilidad para conseguir el apoyo económico que en su expedición".

El conquistador mexicano del Everest, tiene en mente continuar con renovados bríos sus ascensos a las principales montañas del mundo y, por lo pronto, arrancará en febrero con un alto entrando y saludando a Argentina para tratar de colocar la bandera mexicana en la punta del Aconcagua.

CENTRO DE VIDEO

RENTA VIDEOCASETERAS, VIDEOCASETES, TELEVISIONES, ACCESORIOS

EL MEJOR PRECIO Y SERVICIO

VICTORIA 358 ESQ. ITURBIDE

SOLICITO CARPINTERO COMPETENTE

COMUNICARSE AL 3-86-51 CON EL

Sr. Dominguez

Persona o Cia. Minera interesada en compra de mina. Informes al Tel. 3-39-19

PROGRAMACION DE LA LIGA DE INTERMEDIA "B" CORRESPONDIENTE AL DOMINGO 26 DE NOVIEMBRE DE 1989.

GRUPO I

SNTSS	VS	CAMIMOCA	10:30	SUTERM
IMP. KORITA	VS	F. VARGAS	15:30	PINOS 1
FORRAJES MOLOLOA	VS	5 DE MAYO	10:00	5 DE MAYO
FUGARSA	VS	XALISCO	12:00	PINOS 23
PALOMAS	VS	POCHOTITAN	14:00	POCHOTITAN
MATATIPAC	VS	R. MOCTEZUMA	14:00	PINOS 2
SAN JOSE	VS	INDEPENDENCIA	P E N D I E N T E	

GRUPO II

CE.RE.SO.	VS	PERITA	12:00	LA PENAL
BLOQUERA VICTORIA	VS	SIND. PEMEX	10:30	STA. TERE. 3
D E S C A N S A		EL LIMON		
2 DE AGOSTO	VS	ZAPOTANITO	10:30	ZAPOTANITO
CHEVROLET	VS	SALAZARES	12:00	SALAZARES
LOS LLANITOS	VS	CARRILLO HNOS.	9:00	PINOS 1
U. LINDAVISTA	VS	PTE. SN. CAYET.	13:00	ALIANZA

GRUPO III

CHAPULTEPEC	VS	A. MOCTEZUMA	14:00	C. DEPVOS.
ALIJADORES	VS	LOS FRESNOS	14:00	LOS FRESNOS
MOFLES ATLAS	VS	SERPAPROSA	14:00	STA. TERE. 5
REAL UNION	VS	SUTERM PH AGUAM.	10:00	STA. TERE. 5
L. CARDENAS	VS	SERV. MORELIA	12:30	CAMINERA
LO DE LAMEDO	VS	REFUGIO	10:30	REFUGIO

GRUPO IV

SAN ANDRES	VS	PRECOLADOS NAY.	15:00	SAN ANDRES
LOMAS ALTAS	VS	CONASUPO	14:00	STA. TERE. 3
D E S C A N S A		SAN CAYETANO		
ILCO	VS	BUCKINGAM	10:30	PINOS 2
PANADERIA FLORES	VS	R. CATEDRATICOS	14:00	ESTADIO XALISCO
A. NERVO	VS	CRIST. MARRUJO	9:00	AMADO NERVO
MORELOS	VS	SAN FRANCISCO	14:00	MOLINO

PARTIDOS PENDIENTES:

ILCO	VS	CONASUPO	15:30	PINOS 1	SABADO
SAN FRANCISCO	VS	CRIST. MARRUJO	15:30	STA. TERE.	SABADO
CHEVROLET	VS	U. LINDAVISTA	15:30	E.N.S.A.	SABADO

INTERMEDIA "A"

SAN CAYETANO	VS	XHKG	14:00	SAN CAYETANO
REAL VENADOS	VS	EL CONDE	11:00	EL CONDE
CHAPULTEPEC	VS	JICOTE	12:00	CHAPULTEPEC
ATLETICO TAXIST.	VS	ZAPOTANITO	15:00	ZAPOTANITO
RALEIGH	VS	R. CATEDRATICOS	14:00	MODERNA
SUTERM ACAPONETA	VS	RODEO	12:30	ZAPATA
NUEVA AVIACION	VS	CORONA	12:00	MOLINO

GRUPO II

SAMAO	VS	BANORO	11:00	SAMAO
JOSE MARINO	VS	EL AHUALAMO	P E N D I E N T E	
ENSA	VS	STA. ISABEL	9:30	ENSA
BIMBO	VS	MORA	15:00	MORA
ALIANZA	VS	YAGO	11:00	ALIANZA
ZARAGOZA	VS	L. CARDENAS IND.	12:00	EJIDO
HERRERIA MARQUEZ	VS	RASTRO	14:00	PROVINCIA

GRUPO III

ATONALISCO	VS	EXTAMEX	10:30	EXTAMEX
MARINELA	VS	SAUTA	9:00	SEC. E. G. ELIAS
NAVARRETE	D E S C A N S A			
MOCTEZUMA IND.	VS	LA LABOR	15:00	LA LABOR
SETUAN	VS	NANCHI	10:30	C.C.C. 2
XALISCO	VS	2 DE AGOSTO	GANA 2 DE AGOSTO	
FEUAN	VS	ACAYAPAN	15:30	STA. TERE. 2

GRUPO IV

LA CANTERA	VS	GASOLINEROS	15:30	CANTERA
LOPEZ MATEOS	VS	REFUGIO	14:30	REFUGIO
CABALLITOS	VS	6 DE ENERO	12:00	C.C.C. 5
REAL CALIPSO	VS	COMPOSTELA	12:30	COMPOSTELA
AZTECAS	VS	BORBOLLON	14:00	MORELOS
U. ALLENDE	VS	CERRAJ. MORA	14:00	C.C.C. 1
PTA. LA LAGUNA	VS	43 BATALLON	15:30	PTA. LA LAGUNA

RESULTADOS DE LA JORNADA DEL JUEVES 23 DE NOVIEMBRE DE 1989.

TAMAULIPAS	109	NUEVO LEON	77
QUERETARO	64	DURANGO	84
LAGUNA	76	MORELOS	78
COAHUILA	71	COLIMA	80
SINALOA	94	NUEVO LEON	65
LAGUNA	81	QUERETARO	61
COAHUILA	76	TAMAULIPAS	70
NAYARIT	98	DURANGO	87

SABADO 25 DE NOVIEMBRE.
4 PARTIDOS.

SEMIFINALES 18:00 HORAS.
20:00 HORAS.

DOMINGO 26 DE NOVIEMBRE 18:00 HORAS POR TERCER Y CUARTO LUGAR.
20:00 FINAL.
21:00 PREMIACION.

PROGRAMACION DE LA LIGA DE SEGUNDA FUERZA CORRESPONDIENTE AL DOMINGO 26 DE NOVIEMBRE DE 1989.

GRUPO I

ATLETICO TAXISTAS	VS	P. SANCHEZ	12:00	TAXISTAS
ACAYAPAN	VS	SUTSEM	14:00	STA. TERE. 2
LEYES	VS	BELLAVISTA	9:30	BELLAVISTA
PANTANAL	VS	DEPVO. PERITA	15:30	PANTANAL
KORY-QUESO	VS	H. MARQUEZ	12:30	PROVINCIA
DICONSA	VS	PUGA IND.	10:30	PINOS 3

GRUPO II

AMADO NERVO	VS	SUTERM P. H.	14:00	A. NERVO
C. DE JALUA	VS	2 DE AGOSTO	9:00	2 DE AGOSTO
ATOMOTRIZ SAN JUAN	VS	SEDUE	9:00	STA. TERE. 3
PALMEIRAS	VS	ATLET. DEL VALLE	7:30	STA. TERE. 4
J. ESCUTIA IND.	VS	EDUC. FISICA	10:30	C.C.C. 4
F. FRANCIA	VS	5 HERMANOS	9:00	STA. TERE. 6

GRUPO III

MIRADOR	VS	A. Y EJIDO IND.	9:00	LO DE LAMEDO
REVOLUCION	VS	BORBOLLON	10:30	MIRADOR
RASTRO	VS	RODEO	12:00	PINOS 2
A. Y EJIDO	VS	MOTOS GUERRERO	12:00	PINOS 1
CHAPULTEPEC	VS	SAN CAYETANO	9:00	SAN CAYETANO
ATLET. ESCUTIA	VS	SEG. LA COMERCIAL	10:30	MOLINO

GRUPO IV

MOCTEZUMA	VS	EXTAMEX	9:00	C. DEPVOS.
S.A.R.H.	VS	LA FORTUNA	11:00	VIV. CAMICHIN
MOFLES Y RAD.	VS	MORELOS	9:00	C.C.C. 7
L. CARDENAS	VS	JALCO	14:00	CAMINERA
RIELEROS	VS	GALENOS	10:30	MOSCU 80'
LOBOS	VS	AZTECAS	7:00	MORELOS

GRUPO V

SUTERM	VS	CE.RE.SO.	10:30	PENAL
RELEIGH	VS	EJIDO	10:30	MODERNA
ELECT. NAYARIT	VS	U. ALLENDE	9:00	C.C.C. 5
FRESNOS	VS	METALICOS MABJ	10:30	FRESNOS
JURIDICO AVENA	VS	TAXISTAS	8:00	T. AZTECA
12 DE OCTUBRE	VS	PIONNER	15:30	C.C.C. 2

PARTIDOS PENDIENTES:

MOCTEZUMA	VS	LOBOS	15:30	EJIDO VIERNES 2 DE DIC.
AZTECAS	VS	MORELOS	15:30	MORELOS MIERC. 29.

PROGRAMACION DE LA LIGA DE PARVULITOS CORRESPONDIENTE AL DIA 25 DE NOVIEMBRE DE 1989.

GRUPO I

TAXISTAS	VS	VIDEO ERA	8:00	TAXISTAS	SABADO
SETUAN	VS	L. CARDENAS "B"	10:00	C. PARVULITOS	SABADO
LO DE LAMEDO	VS	PIONNER	11:00	C. PARVULITOS	SABADO
FOVISSSTE	VS	SAN JOSE	9:00	FOVISSSTE	SABADO
XALISCO	VS	CAMICHIN DE J.	11:00	ESTADIO XAL.	SABADO

GRUPO II

EJIDO	VS	PATOS FEOS	9:00	C. PARVULITOS	SABADO
DICONSA	VS	C. COLON	9:00	DICONSA	SABADO
LOS SAUCES	VS	PENTATLON	GANA PENTATLON		
AZTECAS	VS	REF. SANCHEZ	11:00	TECNOLOGICO 1	SABADO
NACIONAL	VS	EJIDO LOS FRESNOS	9:00	MORELOS	SABADO

GRUPO III

PLAN DE AYALA	VS	LEYES	9:00	2 DE AGOSTO	SABADO
BATEMETA	VS	LOBOS	8:00	C. PARVULITOS	SABADO
SAN CAYETANO	VS	MACASA	9:00	SAN CAYETANO	SABADO
S.O.S.P.	VS	MORELOS	9:00	S.O.S.P.	SABADO
CHIVAS INDECO	VS	PUEBLA	8:00	STA. TERE. 3	SABADO

GRUPO IV

LA ANDERERA	VS	L. CARDENAS "A"	11:00	C. PARV. PROV.	SABADO
BELLAVISTA	VS	PROVINCIA	10:00	BELLAVISTA	SABADO
A. DEL VALLE	VS	FOMENTO "A"	10:00	C. PARV. PROV.	SABADO
PRIV. 12 OCT.	VS	JALCOCOTAN	10:00	JALCOCOTAN	DOMINGO
12 DE OCTUBRE	VS	INF. LOS FRESNOS	9:00	C. PARV. PROV.	SABADO

ASOCIACION DE FUTBOL DEL ESTADO DE NAYARIT
TEPIC, NAYARIT.

PROGRAMACION DE LA LIGA INFANTIL CORRESPONDIENTE AL DIA 25 DE NOVIEMBRE DE 1989.

GRUPO I

MORELOS	VS	SETUAN	10:30	C.C.C. 2	SABADO
TAXISTAS	VS	L.CARDENAS	9:00	TAXISTAS	SABADO
LO DE LAMEDO	VS	COCA-COLA	10:00	EJIDO	SABADO
MAT. JUSTO S.	VS	MOCTEZUMA	8:00	MORELOS	SABADO
FOMENTO "A"	VS	2 DE AGOSTO	9:00	C.C.C. 6	SABADO
FOMENTO "B"	VS	JALCOCOTAN	11:00	JALCOCOTAN	DOMINGO

GRUPO II

UNION ALLENDE	VS	S.O.S.P.	10:00	S.O.S.P.	SABADO
PALOMAS	VS	ESC. J. ESCUTIA	10:00	C.C.C. 6	SABADO
XALISCO "B"	VS	LA ANDERERA	GANA LA ANDERERA		
AMERICA JRS.	VS	FOVISSSTE	10:00	FOVISSSTE	SABADO
DIF. TEPIC	VS	REV. SOCIAL	9:00	C.C.C. 4	SABADO
DICONSA	VS	LUBRICANTES	GANA DICONSA		

GRUPO III

CHIVAS I. "B"	VS	SAN JOSE	GANA CHIVAS INDECO "B"		
PANTANAL	VS	LOS FRESNOS	10:00	PANTANAL	SABADO
CHIVAS I. "A"	VS	PATOS FEOS	10:30	C.C.C. 3	SABADO
DESCANSA VIDRIOS ARCO IRIS					
XALISCO "A"	VS	BELLAVISTA	11:00	BELLAVISTA	SABADO
SANTUARIO	VS	TIERRA Y LIBERTAD	9:00	C.C.C. 9	SABADO

GRUPO IV

SAN CAYETANO	VS	NACIONAL	10:00	SAN CAYETANO	SABADO
LEYES	VS	PLAN DE AYALA	10:00	C.C.C. 9	SABADO
PUEBLA	VS	J. ESCUTIA IND.	11:00	C.C.C. 9	SABADO
OPTICA ALLENDE	VS	REP. SANCHEZ	10:00	TECNOLOGICO 2	SABADO
C. COLON	VS	CHAPULTEPEC	11:00	C. COLON	SABADO
MACASA	VS	VIDEO ERA	10:00	VIVEROS CAM.	SABADO

BON GOÛT
PARFUMERIE
· México, D.F./Centro y Polanco
· Puerto Vallarta, Jal. · Tepic, Nay. · Irapuato, Gto.
· Tijuana, B.C. · Tampico, Tamps. · Zamora, Mich.
PUEBLA 43 NTE.

Dr. Félix Montes Esmerlo
CARDIOLOGO
POST-GRADUADO EN EL INSTITUTO NAL. DE CARDIOLOGIA DE MEXICO
U. N. A. M.
MIEMBRO DE LA SOCIEDAD MEXICANA DE CARDIOLOGIA
HORARIO: LUNES A VIERNES; DE 10 A 14 Y DE 16 A 20 HRS.
SABADOS DE 10 A 13 HRS.
CONSULTORIO: ZAPATA 49-B OTE. TEL. 2-47-66
PART: ENCINO 88 SAN JUAN TEL. 3-28-31 TEPIC, NAYARIT, 63000

LE CONSTRUIMOS SU CASA EN TRES SEMANAS . . . . . .

PARA LA NUEVA GENERACION DE COMPRADORES DE CASA HABITACION, QUE INTERPRETAN Y OBSERVAN COMPLACIDOS LOS CAMBIOS QUE LLEVAN CONSIGO. DISTINTAS ALTERNATIVAS DE ECONOMIA.
OFRECEMOS DE NORMA, CON LA TECNOLOGIA DE LA CASA ESTILO CALIFORNIANO.

* RAPIDEZ EN SU EDIFICACION: (abatimos en 80% el tiempo normal de construcción; comprobado, pues terminamos en 9 días, nuestra casa demostración en Boulevard Tepic-Xalisco No. 80, ¡Admírela!).
* DISEÑAMOS A SU GUSTO: (le proyectamos de inmediato la casa que requieran sus necesidades).
* BELLEZA * FUNCIONALIDAD: (Usted selecciona los acabados interiores y exteriores y le orientamos para un mejor aprovechamiento de espacios).
* ECONOMIA INDISCUTIBLE: (comparado con gastos en obra tradicional, es sorprendente el 37% menos de costo al construir con nuestro sistema).
* UTILIZAMOS MATERIA PRIMA DE LA MEJOR CALIDAD: (estructuramos con madera de pino escogida, de regiones productoras muy frias, tratadas contra plagas de roedores, termitas, polillas, etc., estufadas, desflemadas al 88%, no les afecta el clima húmedo del estado.
* TERMICAS: (frescas en verano y confortables en invierno.- Todo previsto, para una larga duración).

INFORMES: En la casa demostración, Boulevard Tepic-Xalisco Número 80, ó en "VALENCIA OVALLE, CONSTRUCCIONES CIVILES", S.A., Av. Sangangüey No. 10, Fraccionamiento Jardines de la Cruz, teléfonos 3-43-40 y 3-43-90 en Tepic, Nayarit.

PROBLEMAS DE COMPUTACION?
LLAMENOS !!

MICRO-INFORMATICA DE OCCIDENTE
PLAZA INSURGENTES LOCAL 27 Tel: 384-33
Tepic, Nay.

¡PROMOCION!
ESPECIAL
PARA ESTUDIANTES
Diskettes:
5 1/4 doble lado, doble densidad, 48 TPI
Generico (sin marca) 15,000
Ampex 25,000
Kodak 33,000
Kodak (de colores.) 35,000
Verbatim 30,000
Verbatim (caja plastico.) 33,800
Papel
Stock 9 1/2 x 11" 1 tanto blanco. Paquete con 250 10,000
Caja Portadiskettes
con capacidad para 70 con separadores 25,000
Requisito: Presentar su credencial de estudiante
Microinformatica de Occidente
Plaza insurgentes. Local 27. Tel. 3-84-33 Tepic, Nay

Notas Sueltas del Deporte Nayarita

POR: ROBERTO ZAZUETA LOPEZ.

HOY ULTIMO DIA PARA INSCRIBIRSE EN EL TORNEO ABIERTO DE TENISS.

Hoy a las 14:00 horas en las instalaciones del Club Britanico se cerraran las inscripciones del TORNEO ABIERTO AMATEUR DENOMINADO "DE LA MEXICANIDAD" al cual convocaron el Club britanico las Brisas la Asociación Estatal de este Deporte y Cia. Cigarrera "LA MODERNA" en el marco de las actividades deportivas con motivo de la primera Feria de la Mexicanidad.

El evento que se jugará en ambas ramas de categorias A.B. y C. así como juvenil e infantil se esperaba el concurso de la mayoría de los tenistas de la localidad por lo que se espera un torneo no solo participativo si no con encuentros de gran calidad.

Para mayores datos y mejor ilustración de ustedes la convocatoria de este torneo la publicamos integrado por separado.

TAMBIEN HABRA CICLISMO DENTRO DE LO PROGRAMADO EN LA FERIA.

El Voluntariado Nayarit que preside la Sra. María Eugenia Espriu de Delgado y que tiene como Secretario Técnico al Contador Young Villegas en coordinación con la liga municipal de Ciclismo que tiene al frente al entusiasta Jorge Narvaez Ayón, con el proposito de seguir impulsando el Deporte del pedal y de la fibra daran el banderazo de salida hoy a las 7 de la mañana en tres puntos distintos de nuestro Estado a un buen número de ciclistas que participan en la "GRAN CARRERA CICLISTA DE LA MEXICANIDAD", las metas de salida serán; en San Felipe Aztatan con destino a Tepic para los corredores de la categoria de Segunda Fuerza, en el Crucero de Peñas también con detino a Tepic para corredores Novatos y finalmente en Villa Hidalgo con destino a Tepic para corredores veteranos, la llegada de los competidores se espera inicie a las nueve de la mañana siendo la meta final frente a Palacio de Gobierno.

En el evento participarán corredores de los 19 municipios de nuestro estado así como competidores de los Estados de Guanajuato, Jalisco, Michoacán, Sinaloa y algunos otros invitados por lo que se espera una competencia muy reñida ojala pueda usted darse cita a la meta de llegada para que los competidores sientan el calor del público asistente.

BUENOS RESULTADOS DE NAYARIT EN EL NACIONAL DE BASKET BOLL.

Después de la Ceremonia Inaugural del Campeonato Nacional de Primera Fuerza "B" Varonil de la Segunda División Zona Centro la cual fué presidida por el C. Gobernador Constitucional del Estado Lic. Celso H. Delgado Ramírez, el equipo representativo de nuestro Estado logró importantes triunfos en las dos Primeras jornadas venciendo en el primer día a la Selección de Queretaro con marcador de 81 a 72 y en el segundo partido de su calendario al equipo representativo de Dúrango con pizarra de 98 a 87 ayer viernes le correspondia jugar con Morelos resultado que no tuvimos a tiempo para darselos a conocer sin embargo confiamos en que nuestro equipo haya seguido adelante, hoy el partido de Nayarit, esta programado a las 14:30 horas siendo su rival el equipo de la Laguna por lo que los amantes del deporte rafaga tienen una cita en el gimnasio estatal Niños Heroes apara impulsar a nuestro equipo a una nueva Victoria.

Por lo cargado de la agenda les recordamos lo mas importante para hoy en el Deporte, a las 9 de la mañana frente a Palacio de Gobierno la llegada de la Gran Carrera de la Mexicanidad eventó que durará aproximadamente dos horas porque llegando competidores de las tres categorias, a las 2:30 Basket Boll Campeonato Nacional en el Gimnasio Estatal Niños Heroes Nayarit VS. La Laguna, a las 3 de la tarde a traves de Radio Aztlan Fut Boll de Segunda División Chetumal VS. Tepic, escuchelo y por ahi nos encontraremos.

MOTORES FASE IV
TX001 128 BHP
TU009 145 BHP

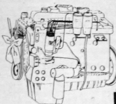

20% DE DESCUENTO

SR. TRANSPORTISTA.

Apoyando la economía del transporte le ofrecemos a ud. motores turbo cargado FASE IV a precio de pacto.

En su compra le hacemos el 20% de descuento de contado.

econodiesel
Perkins

VISITE A SU DISTRIBUIDOR AUTORIZADO

Diesel de Nayarit, S.A. de C.V.
DISTRIBUIDOR AUTORIZADO EN EL ESTADO PERKINS
Av. Insurgentes Ote. 1038 Tel. 3-13-14 y 3-85-04
Apartado Postal 227 Código Postal 63000
Tepic Nayarit México.

EXISTENCIA LIMITADA

SINTESIS DEPORTIVA

J. Jesús Ceja Valadez

EL PARTIDO vs. Chetumal tiene mucho de "clave" para que los "coras" puedan terminar en el primer lugar de su grupo al terminar la primera vuelta del campeonato de la segunda división temporada 1989-90. Ecatepec amenazá con intensiones de pocos amigos para bajar al Tepic del primer lugar, sin embargo en tres juegos que faltan de la primera ronda pueden suceder muchas cosas, incluso de estas algunas pueden ser agradables. Lo que sí no podemos dejar de reconocerle al equipo el trabajo del técnico Diego Malta, es la buena campaña contrastada con lo sucedido el año pasado temporada en la que el equipo se convirtió en "Escalera" por donde todos subieron y para qué remover las cenisas de un pasado incierto y angustioso. Cualquiera que sea el resultado en Chetumal no es para ponernos a llorar, mucho menos tratar de borrar méritos que ya hizo el equipo y para los matemáticos los números son la mejor evidencia cuando se trata de entregar resultados.... CHARROS del Valle de Matatipac se suman al programa de festejos deportivos con motivo de la feria de la mexicanidad y el proximo domingo a las 11:00 horas en el Lienzo Juan González Quezada reciben a un equipo de Charros de Zapopan, Jalisco. A caballo dado no se le busca colmillo, dice el refrán, por lo que al ser gratis la entrada lo mejor es mostrarse exigente. El Presidente de esta Asociación de Charros del Valle de Matatipac Dr. Melesio González, además anuncia que por la tarde (15:00) del mismo domingo tienen otra actividad con una "Percha" para los jinetes que abundan por los corrales buscando acción para quedarse en el lomo de un toro.... OTRA VEZ Fresnos, Lazaro Cárdenas y algunos equipos más acaparan el comentario en la liga de Primera División del futbol de aficionados ocupando el liderato de los grupos 1 y 2 y con 13 y 12 puntos, en ese orden. Esta es la contabilidad de la tabla de posiciones hasta la fecha y el equipo Fresnos los vigilan muy de cerca Mololoa Independiente, Fovisste y Puga con once puntos; Lazaro Cárdenas por su parte tiene menos sombra en su parcela y por ahora Jalcocotán con once puntos lo tiene en la mira para abrir fuego en el momento en que sea necesario. De quién no extraña su actual posición es del equipo "Lobos" de Mario Bravo que en 8 fechas lleva solamente 2 puntos y encargado del farón rojo. Lastima que Lobos se vea envuelto en una situación de este tipo, porque nos habiamos acostumbrado a mejores cosas como resultado del trabajo deportivo de este Club, sin embargo puede haber justificados motivos para que la gran labor de impulso al deporte que hace Mario Bravo no corresponda una reacción mas contundente de su equipo de ira. División se enamorará de nuestro deporte y se hará un mejor elemento que impulsa aún más este bello deporte.

XHKG
TEPIC

LUNES

16:00	LOS PITUFOS
16:30	FAMILIA BIONICA
17:00	TIRANDO A GOL
19:00	MUCHAS NOTICIAS
19:45	AL MOMENTO
20:00	FUTBOL AMERICANO PROFESIONAL N. YU. GIANT' VS SAN FRANCISCO
23:00	PERSECUCION

MARTES

16:00	DANIEL EL TRAVIESO.
16:30	COMANDOS HEROICOS G. I. JOE.
17:00	EL CASO DE MUJER ASESINADITA.
19:00	MUCHAS NOTICIAS.
19:45	AL MOMENTO.
20:00	TELENOVELA EL AMOR NUNCA MUERE.
21:00	R Y A N.
22:00	UNA MUJER DESEADA DULCINEA.

MIERCOLES

16:00	FELINOS COSMICOS.
16:30	VAQUERO GALACTICO.
17:00	CUANDO REGRESE MAMA.
19:00	MUCHAS NOTICIAS.
19:45	AL MOMENTO.
20:00	TELENOVELA EL AMOR NUNCA MUERE.
21:00	CON TEMPLE DE ACERO.
22:00	REALMENTE HABIA UN MAÑANA.

JUEVES

16:00	LOS PEQUEROS MAGOS.
16:30	EL HOMBRE INCREIBLE.
17:00	LOS TRES VIVALES.
19:00	MUCHAS NOTICIAS.
19:45	AL MOMENTO.
20:00	TELENOVELA EL AMOR NUNCA MUERE.
21:00	UNA PAREJA AUDAZ.
22:00	VIRGINIA HIK.

VIERNES

16:00	LOS PICAPIEDRA.
16:30	BUGS BUNNY.
17:00	COMICOS Y CANCIONES.
18:45	SEGURIDAD SOCIAL AL DIA.
19:00	MUCHAS NOTICIAS.
19:45	AL MOMENTO.
20:00	TELENOVELA EL AMOR NUNCA MUERE.
21:00	LOS INTOCABLES.
22:00	LOBO DEL AIRE.
23:00	SPENCER INVESTIGADOR.

SABADO

16:00	LA PANTERA ROSA
16:30	EL PAJARO LOCO
17:00	LOS MUPPET'S
17:30	CAMINO AL CIELO
18:30	DISNEYLANDIA
19:30	EL SHOW DEL LOCO E INVITADO
20:00	B O X FUNCION SABATINA
22:00	EL HECHICERO
23:00	EL JUSTICIERO

DOMINGO

8:00	EL VIAJE FANTASTICO DE SIMBAD
10:30	SI CONTESTA MI MARIDO
13:00	VIAJE FANTASTICO DE SIMBAD
15:15	SIETE NOVIAS PARA SIETE HERMANOS
28:00	CINCO DIAS UN VERANO
22:30	MI NOMBRE ES VIOLENCIA

Dia con dia tu conexión está aquí...

* ESTE PROGRAMA ESTA SUJETO A CAMBIOS DE ULTIMO MOMENTO.

CONECTATE

NOTARIA PUBLICA
Lic. Rosa María Jiménez de Carranza
NOTARIO PUBLICO

INSTITUTO NACIONAL DEL CONSUMIDOR DELEGACION NAYA.

Quién es quién en los precios

COMISION ESTATAL DEL PACTO

24 DE NOV/89.

V E R D U R A S	MERCADO MORELOS	MERCADO JUAN ESCUTIA	MERCADO ANGEL NEGRO	CONASUPO	COMERCIAL MEXICANA	BLANCO	LEY	ARCOS XALISCO
AGUACATE CRIOLLO	+1500+					900	730	
AGUACATE HASS	s/p	+3000+	*		1695	1490	1820	2000
CALABACITA	1800	*	*	1340	1325	1670	+2250+	*
CEBOLLA BLANCA	1500	1500	+1800+	1600	1235	1260	1790	1000
COLIFLOR	s/p		2500	+2595+	1335	1910	2035	2000
CHAYOTE	1000	1400	1200	897	+1695+	820	690	1000
CHILE POBLANO	7000	s/p	+8000+	7000	7989	6490	7850	6000
CHILE SERRANO	+5000+	4000	+5000+		4929	4450	3290	+5000+
EJOTE	s/p	2000	+3000+	1800	1839	2090	1670	1500
ELOTE	s/p		500				590	+600+
JITOMATE GUAJILLO	600	800	+1000+	1110	725	690	990	600
LECHUGA ROMANA	1500	s/p	1400		885	870	+1990+	800
LIMON	800	1200	1500		1865	890	+2390+	1500
PAPA BLANCA	+2000+	1500	1500	1500	1189	990	1565	1500
PEPINO CRIOLLO	1500	1600	1500	1750	1415	+2070+	1395	1200
REPOLLO	+1000+	s/p	500	500	439	350	440	600
ZANAHORIA	+1600+	1200	1500	1300	705	940	1239	600
F R U T A S (KG)								
GUAYABA	2500	2500	2500	3200	2469	2655	+3240+	3000

. . . F R U T A S	MERCADO MORELOS	MERCADO JUAN ESCUTIA	MERCADO ANGEL NEGRO	CONASUPO	COMERCIAL MEXICANA	BLANCO	LEY	ARCOS XALISCO
UVA VERDE		6000	6000	6500		5600	+6990+	5000
MANZANA DELICIA	3000	4000	4000	+4588+	3225	3540	4390	3000
MANZANA GOLDEN		s/p	s/p	3977	3499	3070	+4295+	3000
NARANJA	+1200+	1000	1000		725	550	990	800
PAPAYA	1400	s/p	s/p		1459	+1910+	1710	1500
UVA MORADA		+6000+	+6000+	3258		4180	3990	
PIÑA	1200	s/p	s/p		955	1100	1089	+1300+
PLATANO MACHO	+2800+	s/p	2500	2200	2645	2290	2435	2500
PLATANO MANZANO	1600	1600	1500	1700		+2195+	1690	1200
MELON CHINO	+2000+	s/p	s/p			2185	1790	+2000+
PLATANO PORTALIMON	900	1000	1000		+1145+	1490	1139	800
SANDIA NEGRA	1200			1215	+1545+	1375	1465	
TORONJA		2000	1500	1450	885	1220	+1990+	1000
MANDARINA	+2000+	1500	1500		645	730	1220	1000
LIMA CHICHONA		1500	2500		945	1950	+2990+	2000
JICAMA			+1000+		875	960	899	+1000+

NOTA. ☐ Precios más bajos.

+ + Precios más altos.
S/P Sin Precio

LAS DROGAS DESTRUYEN!

Fábrica de Mosaico
El Mosaiquero
IMITACION TERRAZO, GRANITO, CANTARITO, ETCETERA.
PRECIOS INCOMPARABLES.
Su Propietario:
ALEJANDRO RAZON GONZALEZ.
J. Garcia Morelos y C. Colón Col. Mexicanos Tepic Nay.

Camberos y Sabino, Campeones del Tenístico Chrysler

Lika Gamberos y Silvia Sabino, en la rama femenil, y Miguel Cruz y Roberto Ruiz, en la varonil, se convirtieron en los campeones del V Festival Tenístico Chrysler.

En esta quinta edición del evento, tomaron parte 24 parejas, todas ellas monarcas de otros torneos efectuados en diferentes estados de la República Mexicana.

En la etapa de calificación se jugaron rounds robins, a dos de tres sets, y consiguieron su pase a la ronda semifinal únicamente los campeones de cada grupo en las diferentes ramas.

En la rama femenil pasaron a la ronda semifinal las siguientes parejas: Patty Garreto y Rossy del Río, ganadoras en Puebla en el grupo Sprit; Laura Jame y Vicky Hamdam, monarcas en Torreón en el Shadow; Leticia Reyes y Martha Franco, triunfadoras en Cuernavaca en el Grupo Phantom.

En lo que respecta a la rama varonil, calificaron Arturo Sánchez Hidalgo y Luis García, quienes ganaron en Tepic en el grupo Camino Real; Miguel Cruz y Roberto Ruiz, campeones en Puebla por el grupo Tenis Sólo Tenis; Chon Calderón y Rodolfo Sánchez campeones en Morelia por el Princess Cruiseis, y Jaime Miranda e Ignacio Miranda, vencedores en la ciudad de Torreón en el grupo Ram Charger.

Los resultados de los partidos semifinales fueron los siguientes: en la rama femenil, Patty Garreto y Rossy del Río 7-5 y 6-2 a Laura Jame y Vicky Hamdam, Lika Gamberos y Silvia Sabino 6-4 y 6-2 a Martha Franco y Leticia Reyes.

Finalmente, en el encuentro por el título, Lika Gamberos y Silvia Sabino derrotaron con facilidad a Patty Garreto y Rossy del Río con parciales de 6-3 y 6-0.

En la rama varonil, los resultados de los partidos semifinales fueron los siguientes: Miguel Cruz y Roberto Ruiz 6-1 y 6-2 a Arturo Sánchez y Luis García, y Chon Calderón y Rodolfo Sánchez 6-7, 6-1 y 7-5 a Ignacio Miranda y Jame Miranda.

Ya en el partido de la gran final, Miguel Cruz y Roberto Ruiz obtuvieron un difícil triunfo sobre Chon Calderón y Rodolfo Sánchez, con parciales de 6-3 y 7-6.

COPA ROLEX

En la primera ronda de la Copa Rolex que se realiza en el Deportivo Chapultepec, Enrique Acevedo (cabeza) Gabor Dozza por marcador de 7-5 y 6-4, mientras que Mario de la Torre derrotó 6-0, 6-1 a Antonio Ruiz.

Por su parte, Javier Ruiz consiguió su primer triunfo al vencer a Mauricio Morales, con parciales de 6-2 y 6-0, y Gabriel Rangel cayó ante Ricardo Roberte 6-2, 6-0.

Rodrigo García logró una fácil victoria sobre Bernardo Morales, con parciales de 6-0 y 6-0. Gabriel Hernández cayó ante Ricardo Langre, 6-0, 6-3 y Diego Pérez anuló por completo a Marcos Vázquez y ganó el partido con parciales de 6-0 y 6-0.

Finalmente, Rodrigo Sall derrotó 6-2 y 6-0 a Emilio Rivera.

Hoy continúa la actividad en el Deportivo Chapultepec.

ATENCION PADRES DE FAMILIA
VENDO MAQUINA DE ESCRIBIR MARCA REMINGTON CON SU MESA Y SU SILLA.
INFORMES TEL.- 2-36-46.

CINEMAS INSURGENTES
SALA I
"PERO SIGO SIENDO EL REY"
La vida de José Alfredo Jiménez
Con: Pedro Ortiz de Pinedo y Toño Infante
HORARIOS: 4:10, 6:00, 7:00 y 9:40
Domingo desde las 2:15
SALA II
"SECRETARIA EJECUTIVA"
Nominada para seis oscares y ganadora de cuatro globos de oro. Con: Harrison Ford
HORARIOS: 3:40, 5:40, 7:40 y 9:40
Domingo desde la 1:40

TORNILLOS DE INSURGENTES
TORNILLERIA EN GENERAL
TORNILLO MAQUINA Y SS
TORNILLO MILIMETRICO
TORNILLO Y OPRESOR ALLEN
BIRLOS DE RUEDA TIPO PRENSO Y LINNARD
TORNILLO DE CENTRO DE MUELLE
TORNILLO DOMO
INSP. Y MANT. A EQUIPO ELECTRICO AUT.
AV. INSURGENTES 180 PTE. TEL. 3-80-10 TEPIC, NAY.